



SERVIÇO PÚBLICO FEDERAL  
MJSP - POLÍCIA FEDERAL  
COORDENAÇÃO DO COMANDO DE OPERAÇÕES TÁTICAS - CCOT

ESTUDO PRELIMINAR Nº 15092822 - CCOT/DIREX/PF

Processo nº 08211.000429/2022-47

1. **INFORMAÇÕES BÁSICAS**

- 1.1. Número do ETP digital 65/2021.
- 1.2. Categoria do ETP: Aquisições/Contratações Internacionais.
- 1.3. Processo Administrativo: 08211.002376/2021-18

2. **OBJETO**

2.1. **Resumo do objeto:**

- 2.1.1. Embarcação multipropósito para patrulha e interceptação com carreta de transporte rodoviário.
- 2.1.2. Quantidade necessária após os estudos: 64 (sessenta e quatro) unidades

2.2. **Bens Comuns:**

- 2.2.1. O objeto desta contratação se enquadra nas disposições do parágrafo único, Art. 1º, da Lei nº 10.520, de 17 de julho de 2002, que considera bens comuns aqueles cujos padrões de desempenho e qualidade possam ser objetivamente definidos pelo edital, por meio de especificações usuais no mercado.

2.3. **Modelo do objeto**

- 2.3.1. Embarcação deverá ter as seguintes características:

- 2.3.1.1. Casco semirrígido, para atividades multipropósito, com seus respectivos acessórios, especialmente projetada, fabricada e certificada para patrulhamento, abordagens e interceptações policiais [SEI Nº 19909770](#).
- 2.3.1.2. Comprimento de 7,5m com tolerância de 10% para maior, não considerando os motores (ISO 8666:2002 embarcações pequenas) - Para tanto, os estudos estão inseridos no documento [SEI nº 15092967](#).
- 2.3.1.3. Casco em alumínio naval [SEI nº 19909772](#).
- 2.3.1.4. Flutuadores preenchidos com espuma impermeável (células fechadas), revestimento do flutuador em tecido Hypalon ou sistema de proteção equivalente que proporcione segurança, confiabilidade e durabilidade às câmaras infláveis, caso existam.
- 2.3.1.5. As embarcações deverão possuir dois motores de popa, 4 (quatro) tempos, com potência mínima de 250hp até 300Hp (modelo de referência Mercury Sea Pro, equivalente ou superior), movidos à gasolina [SEI Nº 19909774](#), possuir dois tanques de combustível com capacidade mínima, somando os tanques, de 500 (quinhentos) litros [SEI Nº 19909775](#). O motor deve ser tropicalizado para atender as especificidades da gasolina utilizada no Brasil.
- 2.3.1.6. A embarcação deverá ser na COR PRETA, exceto o casco, e grafismo conforme contido na Instrução Normativa nº 203-DG/PF, de 28 de julho de 2021 [SEI Nº 20911472](#).
- 2.3.1.7. Será aceita embarcação com o casco em alumínio naval pintado na cor preta, desde que não haja ônus para a Contratante.

- 2.3.2. Cada embarcação deverá vir, ainda, acompanhada de carreta de transporte rodoviário (*trailer reboque*) de alumínio reforçado com no mínimo dois eixos e rodas e pneus adequados para transporte de carga, conforme legislação vigente no Brasil, NÃO SERÃO ACEITOS PNEUS REMOLD.

2.3.3. **Escolha da Embarcação Semirrígida**

- 2.3.3.1. Existe a necessidade de substituição das Lanchas de Patrulha e Interceptação em uso na Polícia Federal (PF). No momento, as embarcações utilizadas pela PF, que, apesar de serem *Rigid Inflatable Boat* (RIB), não têm acompanhado o processo de evolução tecnológica da indústria naval internacional e têm apresentado diversas manutenções corretivas, **com elevado custo**. Cumpre observar que nossas embarcações semirrígidas, fabricadas pela indústria nacional, são derivadas ou adaptadas de modelos projetados para uso de esporte e recreio, ficando aquém no cumprimento das missões policiais.
- 2.3.3.2. Uma embarcação de casco rígido com um colar flutuante em torno da parte externa superior da sua borda livre é denominada *Rigid Inflatable Boat* (RIB) ou “*embarcação semirrígida*”.
- 2.3.3.3. Quanto ao colar flutuante, constata-se o emprego dos seguintes tipos: Colar pneumático, colar de espuma de alta densidade, colar de borracha de alta resistência ou um híbrido, combinando essas opções.
- 2.3.3.4. O colar flutuante tem por propósito: auxiliar a sustentação hidrodinâmica, apresentar uma reserva de flutuabilidade e prover uma proteção lateral em manobras de abordagem e atracação.
- 2.3.3.5. A disponibilidade de um colar flutuante apresenta significativo aperfeiçoamento das características de estabilidade, segurança, resistência a choques, além de ampliar a capacidade de carga devido ao aumento da reserva de flutuabilidade.
- 2.3.3.6. O colar flutuante proporciona, devido à reserva de flutuabilidade, uma melhor adequação da distribuição de pesos no projeto da embarcação.
- 2.3.3.7. Embarcações operacionais demandam projetos que apresentem uma borda livre elevada e estruturas acima da linha d'água que simultaneamente protejam e permitam que a tripulação tenha um nível de segurança adequado de visada ao abordar outra embarcação ou estrutura.
- 2.3.3.8. O colar flutuante proporciona acréscimo de estabilidade lateral, permitindo a flexibilidade necessária aos projetos de embarcações operacionais no que tange ao aumento da borda livre e ao acréscimo de pesos acima da linha d'água, sem afetar a imprescindível característica de manobrabilidade de alta performance.
- 2.3.3.9. Dentre as utilizações em meio aquaviário, as operações policiais são provavelmente as tarefas mais difíceis para qualquer embarcação. Os barcos realizam manobras de encalhe, são cronicamente sobrecarregados e sujeitos às condições na qual uma embarcação comum (esporte/recreio) seria imprópria para o serviço.
- 2.3.3.10. O modelo semirrígido, quando comparado com o modelo rígido (sem a presença do colar flutuante), apresenta as melhores características, unindo a reserva de flutuabilidade e adequação a operações policiais multipropósitos - marítimo/fluvial - principalmente quando são necessárias abordagens a outras embarcações (o colar flutuante suaviza impactos/abaloamentos e melhora a estabilidade lateral – adernamento - no caso de toda a tripulação movimentar-se para o mesmo bordo).
- 2.3.3.11. Ademais, no que tange aos projetos de embarcações semirrígidas, podemos entender que o desempenho deste modelo de embarcação é superior quando consideramos um ambiente operacional que envolve situações de abordagem em movimento, extração/resgate de equipe tática pelos bordos, desembarque de equipe tática com deslocamento simultâneo de peso para um único bordo, necessidade de uma maior estabilidade para realização de manobras em condições adversas de tempo, mantendo um bom desempenho, tornando a navegação mais segura para a equipe policial e terceiros;
- 2.3.3.12. Essas características também são importantes e necessárias em grandes rios e lagos.
- 2.3.3.13. Concluiu-se, portanto, que as embarcações semirrígidas apresentam significativo incremento à qualidade das operações policiais e à segurança de suas tripulações.

2.3.4. **Parâmetros de Certificação Exigidos**

2.3.4.1. Como uma embarcação possui muito mais nuances que um meio de transporte terrestre, é preciso definir quais os parâmetros devem ser exigidos dos fabricantes, de acordo com as necessidades oriundas da rotina do trabalho policial, já descritas.

2.3.4.2. As empresas devem seguir normas gerais e específicas de certificação, conforme os tipos de embarcações a serem produzidas e seu emprego. Da mesma forma, serão exigidas desde normas gerais a normas específicas para as embarcações a serem compradas.

2.3.4.3. Dentre as Sociedades Classificadoras (SC) reconhecidas pela Marinha do Brasil foi adotada como referência a Det Norske Veritas (DNV), cabendo salientar que outras SC poderão ser usadas para fins de certificação, desde que equivalente/similar ou superior, cabendo a empresa comprovar a equivalência ou superioridade em documento traduzido para o vernáculo brasileiro, acaso o original esteja em língua estrangeira.

2.3.4.4. Como classificação geral, a embarcação deverá ser do tipo **1A, HSLC (High Speed Light Craft), R3, a partir das regras da DNV, cabendo, acaso seja utilizada outra Sociedade Classificadora, a empresa demonstrar a equivalência.** Além do especificado acima, iremos requerer as seguintes classificações:

- Especificações gerais da embarcação (DNV-RU-HSLC-Pt1Ch1- Edição de 08/2021 ou posterior e DNV-RU-HSLC-Pt1Ch2, Edição de 07/2021 ou posterior);
- Certificação estrutural (DNV-RU-HSLC-Pt6Ch1 - Edição de 08/2021 ou posterior);
- Certificação de navegação e manobrabilidade (DNV-RU-HSLC-Pt6Ch3 - Edição de 08/2021 ou posterior);
- Certificação do alumínio naval (DNV-RU-HSLC-Pt2Ch2 - Edição de 08/2021 ou posterior);
- Certificação de fabricação e teste (DNV-RU-HSLC-Pt2Ch4 - Edição de 08/2021 ou posterior);
- Certificação para o design estrutural do casco para alumínio (DNV-RU-HSLC-Pt3Ch3 - Edição de 08/2021 ou posterior);
- Certificação para PATROL BOAT (DNV-RU-HSLC-Pt5Ch5 - Edição de 08/2021 ou posterior).

2.3.5. **Arquivos das certificações exigidas (SEI nº 20089933).**

2.3.5.1. Estudo de Certificação (Anexo ESTUDO Nº 1. ETP - CERTIFICAÇÕES (19909770).

## 2.4. Descrição do objeto:

2.4.1. Característica do casco

2.4.1.1. Casco em "V" com ângulo de deadrise de "espelho de POPA" de 23° ou grau superior.

2.4.1.2. O casco de uma embarcação planante tem o chamado formato em "V".

2.4.1.3. O Deadrise é um dos parâmetros mais importantes na forma de um casco de planeio pois está diretamente relacionada com a resistência ao avanço e com o comportamento em ondas. Quanto maior for o Deadrise maior será a resistência ao avanço e melhor será o comportamento em ondas. Originalmente o Deadrise era constante na metade para ré do casco e aumentava gradativamente em direção à proa com o intuito de furar bem as ondas que vem de encontro ao barco. Porém, hoje em dia é comum ver cascos que possuem deadrise variável em todo o seu comprimento, começando no espelho de popa com pouca inclinação a fim de priorizar a resistência ao avanço e, logo em seguida, apresentando um aumento gradativo diante a fim de priorizar o comportamento em ondas.

2.4.1.4. A imagem abaixo apresenta o principal ângulo que determina o formato da embarcação, destacado em vermelho, o ângulo  $\beta$  é chamado "ângulo de deadrise". Esse ângulo varia ao longo da embarcação, sendo valores menores na popa sofrendo incrementos até a proa. O valor desse ângulo também caracteriza os locais para os quais a lancha foi desenvolvida para navegar. Valores menores (em torno de 17°) destinam-se à águas abrigadas e ângulos maiores (a partir de 19°) caracterizam embarcações destinadas à águas abertas.

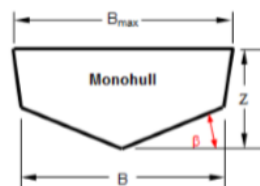

Fonte: SAVITSKY, 1964.

Imagem - Casco em formato "V"

2.4.1.5. Estudo das ligas de alumínio aplicadas em construção naval, nomeadamente na resistência à corrosão em estruturas navais soldadas - Universidade Nova de Lisboa/Portugal 20089933

2.4.1.6. Aplicabilidades do alumínio naval - 20089933

2.4.1.7. O casco deverá ser construído em liga de alumínio naval conforme o item 2.3.4.5 "d" e "f".

2.4.1.8. O casco deverá possuir compartimentos estanques, de forma a manter sua capacidade de flutuação mesmo com um dos compartimentos inundado, para atender aos requisitos de estabilidade.

2.4.1.9. A estrutura do casco deve ser constituída por anteparas, vigas e longarinas que garantam segurança e robustez da embarcação e permitam o seu içamento.

## 2.5. Característica da embarcação

2.5.1. Embarcações novas, com modelo, no mínimo, correspondente à data da nota fiscal e da linha de produção comercial, especialmente dimensionada para o uso policial;

2.5.2. Considera-se de linha comercial o modelo comprovadamente fabricado (casco em alumínio naval, flutuadores, tamanho, motores de popa e cockpit, tudo na mesma embarcação) e com vendas já realizadas para órgãos policiais;

2.5.3. Não serão aceitas embarcações que objetivam esporte e recreio, e/ou embarcações esporte e recreio que se modifica apenas a pintura e grafismo (adaptações) para atuarem como embarcações policiais, sem comprovação da construção para finalidade da aquisição;

2.5.4. Embarcação Policial (patrulha e interceptação);

2.5.5. Casco semirrígido construído em alumínio naval. Será analisada a viabilidade de pintura no casco, atentando-se ao princípio da economicidade e razoabilidade;

2.5.6. A embarcação deverá ser nova, especialmente dimensionada para utilização conforme classificação (embarcação, casco e motores);

2.5.7. Classe do barco deve ser certificado por sociedade classificadora/certificadora reconhecida pela Marinha do Brasil.

## 2.6. Atributos gerais

2.6.1. Independente das necessidades de testes requisitadas pela Sociedade certificadora, a embarcação deve atingir, com todos os seus equipamentos e motorização, no mínimo as seguintes performances com segurança de navegação e manobrabilidade:

2.6.2. 40 nós em relação ao solo, nas seguintes condições:

2.6.2.1. Embarcação com tanques totalmente cheios;

2.6.2.2. Carga útil total (900kg);

2.6.3. 44 nós em relação ao solo, nas seguintes condições:

2.6.3.1. Embarcação com  $\frac{1}{4}$  da capacidade dos tanques cheios e com piloto (peso máximo 120kg);

2.6.4. Autonomia de 150mn com capacidade full (900kg);

2.6.5. Capacidade mínima de 4 (quatro) pessoas, sendo as 6 (seis) pessoas sentadas;

- 2.6.6. Capacidade de carga útil mínima de 900kg;
- 2.6.7. Três baterias marinizadas, tipo gel, livres de manutenção (cada motor deve ter sua bateria de partida dedicada e uma bateria destinada aos equipamentos eletrônicos);
- 2.6.8. Duas bombas de porão independentes, com capacidade de vazão mínima de 14.000 litros/hora cada;
- 2.6.9. Direção hidráulica servo-assistida ou similar;
- 2.6.10. Manetes eletrônicos, isentos de cabos, para comando dos motores e reversores, de forma aparente;
- 2.6.11. Flutuadores com “proteção” em toda sua extensão, capaz de suportar impactos e superfícies perfurocortantes (exemplo: parafusos, pregos, vigas expostas, galhos de árvores e demais objetos que causem danos aos flutuadores com “simples” contato – não serão aceitos flutuadores confeccionados “apenas” em hypalon e câmara de ar);
  - 2.6.11.1. Flutuadores serão divididos em células/segmentos e deverão ser fixados de forma a possibilitar sua retirada para manutenção ou reparo individualmente, SEM que haja a necessidade da retirada de todo o conjunto de flutuadores (colar flutuante) e intervenção especializada do estaleiro fabricante;
  - 2.6.11.2. Flutuadores deverão ser divididos em no mínimo 02 (duas) células/segmentos.
  - 2.6.11.3. As câmaras infláveis, caso existam na composição dos flutuadores, deverão estar protegidas, em seu interior, de estrutura em espuma de polietileno, ou através de sistema equivalente, que realize a devida proteção das câmaras infláveis contra impactos perfuro cortantes;
  - 2.6.11.4. Não serão aceitos flutuadores compostos “apenas” em hypalon e câmaras infláveis;
  - 2.6.11.5. Flutuadores NÃO poderão ser colados no casco (facilidade de manutenção);
  - 2.6.11.6. Flutuadores devem ser fixado por trilhos ou sistema de encaixe similar (facilidade de manutenção ao se retirar somente a parte danificada);
  - 2.6.11.7. Sistema de fixação dos Flutuadores NÃO devem necessitar de intervenção técnica do fabricante (especialização técnica ou ferramental) para “remoção”, “instalação” ou substituição dos flutuadores (facilidade de manutenção);
  - 2.6.11.8. A depender do tipo de tecnologia utilizada na construção da embarcação objeto do presente estudo, no que se refere aos flutuadores, a comissão de compra da Polícia Federal analisará qualquer divergência entre a embarcação apresentada e as especificações descritas neste ETP. Qualquer divergência implicará na não aceitação do bem, devendo a fornecedora realizar as alterações indicadas.
  - 2.6.11.9. O colar flutuante deve possuir capacidade de absorção de impactos na utilização policial de interceptação/abordagem, mantendo sua forma e função mesmo se perfurados, fornecendo à tripulação mais segurança e confiança em operá-la em ambiente hostil.
  - 2.6.11.10. O colar deverá auxiliar na proteção do casco, na melhoria estabilidade da navegação e facilitar as abordagens.
  - 2.6.11.11. Os flutuadores devem absorver impactos na colisão contra o bordo de outras embarcações no momento da abordagem e diminuir o adernamento da embarcação caso a toda a tripulação se posicione no mesmo bordo;
  - 2.6.11.12. Os flutuadores devem ser posicionados apenas na parte externa da embarcação, criando mais espaço no deque (Formato em D);
  - 2.6.11.13. Possuir câmaras com válvulas para inflagem/desinflagem e válvulas de alívio (caso necessário);
  - 2.6.11.14. Batente de proteção em borracha em todo o comprimento do colar flutuante – que não impacte na manutenção do mesmo e o proteja nas manobras de atracação e abordagem;
  - 2.6.11.15. Protetores antiderrapantes na parte superior do flutuador.
- 2.7. **Equipamento de inflagem de flutuadores pneumáticos (apenas no caso da proposta do licitante prever esta possibilidade):**
  - 2.7.1. 01 (um) Equipamento “manual” para inflagem de flutuadores;
  - 2.7.2. 01 (um) Equipamento/compressor “elétrico”, portátil, para inflagem de flutuadores;
  - 2.7.3. O equipamento deverá alcançar todas as válvulas de inflagem da embarcação.
- 2.8. **Convés e deck**
  - 2.8.1. Todos os elementos estruturais (convés, balaustrada, caixa seca de proa, etc.) deverão ser de alumínio naval e pintados de preto fosco.
  - 2.8.2. O convés deve possuir sistema antiderrapante, com escoamento automático e possuir trilhos em liga de alumínio que permitam a fácil reconfiguração da embarcação, mediante a remoção/instalação de acessórios – assentos, cabine, etc;
  - 2.8.3. Sob o deque deverá haver uma canaleta para passagem de cabos, além de seções removíveis para acesso e remoção do reservatório de combustível;
  - 2.8.4. 02 (duas) portas de mergulho que permitam acesso ao nível da linha d’água (dive door), uma em cada bordo, com sistema de abertura lateral, apoio para mãos (hand holds), porta vertical deslizante para evitar sua abertura não intencional;
  - 2.8.5. A cabine de comando (cockpit) deve possuir, à frente, um para-brisa de vidro temperado resistente, em dégradé esverdeado e que não cause distorção ótica;
  - 2.8.6. A cabide de comando deve possuir pelo menos 2,10m (dois metros e dez) de altura;
  - 2.8.7. Deve ser equipado com cabine de comando em alumínio naval e cobertura superior;
  - 2.8.8. A cobertura da cabine de comando deverá proteger os 04 (quatro) assentos;
    - 2.8.8.1. O assentos deverão ser distribuídos da seguinte forma:
      - a) 04 (quatro) assentos, posicionados atrás da cabine de comando;
      - b) Dois a dois, tendo como base piloto e co-piloto;
    - 2.8.8.2. Distribuição dos assentos (tripulação ideal), composta por seis policiais:
      - I - P1 FP: Pilotagem, comunicação e navegação. AR: Comandos da embarcação.
      - II - P2 FP: Comandante da abordagem, operador, atracação, desatracação, observação e substituto do piloto. AR: Boreste da embarcação.
      - III - P3 FP: Operador. AR: Popa e alheta de boreste da embarcação.
      - IV - P4 FP: Operador, abordagem, atracação, desatracação, observação. AR: Popa e alheta de bombordo da embarcação.
    - 2.8.8.3. Os assentos deverão possuir as seguintes características:
      - a) Possuir absorção de choque, o que permite uma navegação mais segura em altas velocidades;
      - b) As capas de proteção dos assentos deverão ser na cor preta, em couro, com tratamento para proteção contra raios solares (suportar sol e o ambiente marítimo) e específicas para o modelo de assento configurado pela contratada;
      - c) Devem ser instalados em trilhos (convés reconfigurável);
      - d) Possuir ajustes verticais/horizontais;
      - e) Design ergonômico de assentos com encosto, devendo o assento do piloto e co-piloto serem reforçadose e possuir apoio para os braços e pés;
      - f) Absorção de choque independente, para cargas entre 50kg e 120kg;
      - g) Modelos de referência: Atlantic da Ullman (piloto e co-piloto) e Daytona da Ullman (tripulação) ou equivalentes ou superiores;
  - 2.8.9. Possuir console amplo;
  - 2.8.10. Possuir integração dos sistemas de navegação e comunicação;
  - 2.8.11. Piloto e co-piloto devem ter acesso a todos os equipamentos de navegação e comunicação no painel;
  - 2.8.12. Poste de proa para fixação de antepara, com raio de ação de 120 graus (batente de segurança);

- 2.8.13. Possuir cabeço de fixação para metralhadora, modelo MG4/cal. 5.56 mm, fabricante HK - Heckler & Koch, arma padrão usada pela Polícia Federal;
- 2.9. **Equipamentos de navegação e comunicação**
- 2.9.1. Todos os conjuntos eletrônicos devem ser fixados, integrados e instalados no console de navegação;
- 2.9.2. Devem ser construídos com material compatível com alumínio naval (não gerar oxidação);
- 2.9.3. As partes visíveis dos equipamentos, seus acessórios e periféricos, deverão ser em tons escuros, na cor preta ou cinza;
- 2.9.4. Os modelos de referência 2022 ou mais modernos, para se evitar a obsolescência e consequentemente prejuízo para União;
- 2.9.5. A embarcação deverá possuir um rádio VHF/UHF marítimo para atender as normas da Autoridade Marítima;
- 2.9.5.1. A embarcação deverá possuir um rádio VHF/UHF, fixo, APX 8500, All-Band, marítimo para atender as normas da Autoridade Marítima, (modelo de referência, Motorola, equivalente ou superior);
- 2.9.5.2. Receptor Marítimo VHF, modelo de referência APX8500 ALL BAND MOTOROLA, equivalente ou superior;
- 2.9.5.3. Antena VHF compatível para o rádio VHF/UHF instalado, modelo de referência para o rádio;
- 2.9.6. Sistema David Clark Series 9100 Digital Intercom System com U9110-BSW Belt Stations para 8 tripulantes e com U9120-W4 Gateway (ou equivalente com qualidade igual/superior), estipulando-se, ainda, os pontos wired como um ponto em cada assento COM MITIGAÇÃO DE CHOQUE, mais dois na proa e dois na popa.
- 2.9.6.1. Fones Digital Intercom System Model H9130 Headset-Mic, OTH.
- 2.9.6.2. A embarcação deverá possuir a preparação para a instalação futura (local no console, cabeamento elétrico aterrado e para a antena, suporte de fixação para uma antena fixa) de um sistema de rádio comunicação institucional. Para melhor formação dos preços deve-se considerar que o rádio a ser instalado terá as mesmas características do rádio VHF/UHF marítimo de referência.
- 2.9.7. Bússola magnética, modelo de referência RiTchie F83 (ou similar);
- 2.9.8. GPS/Sonar/Ecobatímetro que sejam parte de um único sistema multifuncional considerado, de visualização integrada e interligada, com tela colorida de, pelo menos, 10" (dez polegadas) e que possibilitem a visualização individualizada ou compartilhada (dividida) dos sistemas (GPS/Sonar/Ecobatímetro), modelo de referência, SONAR GARMIN GPSMAP 1022XSV, acompanhada do transducer GPSMAP 1022XSV, antena externa GPS/GLONASS (ou similar);
- 2.9.9. No painel de comando deve ser instalado um sistema secundário de instrumentação marítima digital, para velocidade, vento, geolocalização e outras funções úteis à navegação, que não deve ser confundido com o sistema principal multifunção (GPS/Sonar/Ecobatímetro), garantindo uma redundância desejada no sistema de informação, com tela colorida de, pelo menos, 4" (quatro polegadas), acabamento antirreflexo, modelo de referência GPSMAP GMI 20, display multifunção (ou similar);
- 2.9.10. Cartas náuticas atualizadas do Brasil/América do Sul, instaladas nos respectivos sistemas multifuncionais (principal e secundário), com atualizações periódicas enquanto durarem as garantias dos aparelhos e possibilidade de atualização após o período de garantia. A empresa deverá garantir por pelo menos 5(cinco) anos a atualização de software, que após a garantia será custeada pela polícia Federal;
- 2.9.11. Luzes de navegação em LED, na cor preta (corpo das luzes de navegação), modelo de referência CPLREG 72' - Hella Navi LED lights (ou similar);
- 2.9.12. Farol de Busca Náutico em LED, na cor preta (corpo), no mínimo com 5.500 lumens, iluminação mínima de 500 metros, temperatura de cor 6500K (branco), montado no teto da cabine de comando, padrão IP67, a prova d'água e marinizado, com rotação de 360° + up & down com controle remoto fixado no painel do console de navegação, modelo de referência ACR RCL 75 (ou similar);
- 2.9.13. 02 (dois) pares de faróis náuticos auxiliares fixos, em LED, direcionados um par para proa e outro para popa da embarcação (navegação noturna), na cor preta (corpo), lentes FLOOD, temperatura de cor 6500K (branco), fluxo luminoso mínimo de 4.800 lúmens, com distância de iluminação não inferior a 300 metros, a prova d'água e marinizados, padrão IP67, tensão de funcionamento: 10VDC~30VDC, modelo de referência/equivalente ou superior, Bullpro ST516.
- 2.9.14. 02 (dois) pares de faróis infravermelho, na cor preta (corpo), direcionados um par para proa e outro para popa da embarcação, comprimento de onda de 940nm, modelo de referência INFRARED ROK 40 (ou similar);
- 2.9.15. Kit de sinalização acústico e visual (strobelight/sirene/loudhailer) marinizado, com o domo do strobelight na cor azul, com no mínimo 200 Watts de potência, modelos de referência (strobelight SHARK H BLEU SY142; sirene INTAV SS. ITE790.HS.f53; loudhailer: ICON SP-MAR36 ou equivalentes ou superiores);.
- 2.10. **Motorização e sistema de abastecimento**
- 2.10.1. Dupla motorização 4 tempos, com injeção eletrônica, de 300HP, (modelo de referência Mercury Sea Pro, equivalente ou superior), destinados à utilização em serviço (motores de serviço – suportam maior grau de desgaste).
- 2.10.2. Os motores devem ser fabricados no ano de entrega da embarcação ou no ano anterior;
- 2.10.3. Sistema de abastecimento composto por 02 tanques de combustível sob o convés, com capacidade total de 500 (quinhentos) litros, construídos em material compatível, que não catalisa a reação de oxidação do alumínio naval, e com uma válvula ou sistema de isolamento entre os tanques;
- 2.10.4. No console de comando devem ser instalados painéis digitais, um para cada motor, que devem indicar:
- a) Horímetro;
- b) Amperímetro para corrente do alternador;
- c) Indicador de temperatura do motor;
- d) Indicador de consumo de combustível;
- e) Indicador de velocidade;
- f) Voltímetro para indicar a carga das baterias, um voltímetro para cada bateria;
- g) Indicador de capacidade do tanque de combustível;
- h) Indicador de trim;
- i) Indicador de RPM do motor.
- 2.10.5. Os hélices deverão ser em aço inoxidável.
- 2.10.6. Os motores devem ser calibrados para trabalhar adequadamente nas condições de uso, temperatura, combustível e lubrificantes do Brasil;
- 2.10.7. Os motores e seus sistemas deverão estar aptos a trabalhar, em quaisquer regimes de trabalho seja contínuo ou intermitente.
- 2.10.8. Toda a tubulação deve ser resistente à água do mar.
- 2.10.9. Todas as mangueiras em conexão com as penetrações no casco devem contar com grampos duplos em ambas as extremidades;
- 2.10.10. Haverá uma estrutura em alumínio naval para proteção dos motores de popa.
- 2.11. **Manetes eletrônicas para múltiplos motores**
- 2.11.1. Manetes Digital Throttle e Shift (DTS), equivalente ou superior, modelo de referência Mercury Sea Pro.
- 2.11.2. Manetes livres de cabos, para melhor desempenho e consumo da embarcação.
- 2.12. **Equipamentos de sinalização acústico/visual**
- 2.12.1. Sinalizador Visual com o domo na cor azul escuro;
- 2.12.2. Sinalizador acústico, composto por alto-falantes e sirene, com no mínimo 200 Watts de potência (*Kit Strobelight/sirene/loudhailer*);
- 2.12.3. O sistema de controle dos sinalizadores visual e acústico deverá ser único e permitir o funcionamento independente de ambos os sistemas;
- 2.12.4. Os comandos do sistema deverão ser de alta resistência e fácil acionamento do operador, bem como, possuir opção de iluminação das teclas para facilitar visualização noturna e permitir o desligamento da iluminação das teclas quando necessário.
- 2.13. **Material de salvatagem**



- 2.13.1. Serão descritos no TR ou em seus anexos.
- 2.14. **Material de primeiros socorros**
- 2.14.1. Serão descritos no TR ou em seus anexos.
- 2.15. **Sistema de atracação e fundeio**
- 2.15.1. Serão descritos no TR ou em seus anexos.
- 2.16. **Grafismo**
- 2.16.1. O grafismo das embarcações deverá ser realizado, cabendo as adequações necessárias, de acordo com o padrão da Polícia Federal previsto na Instrução Normativa nº 203-DG/PF, de 28 de julho de 20211, que disciplina a classificação, identificação, licenciamento, responsabilização e controle de uso dos veículos da Polícia Federal:
- 2.16.2. O esquema de pintura provisório (Polícia Federal) deverá ser apresentada, com as devidas adaptações ao modelo e tamanho da embarcação ofertada, por ocasião do envio das propostas e deverá contemplar a especificação das tintas empregadas, número de demãos, espessura das películas secas e demais dados considerados relevantes.

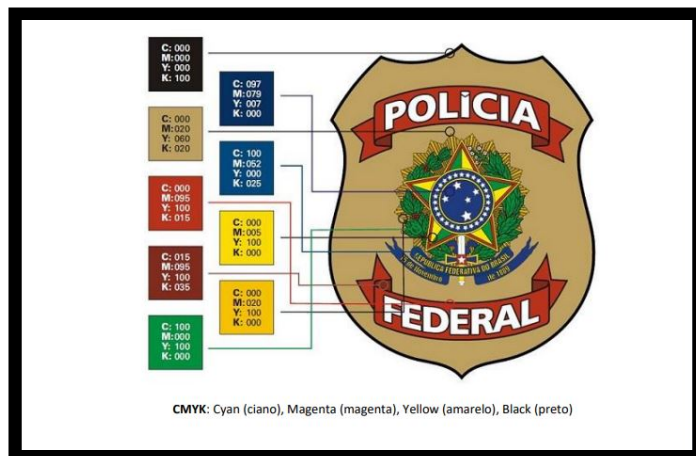

Emblema do NEPOM (lado esquerdo) e símbolo da Polícia Federal (lado direito).

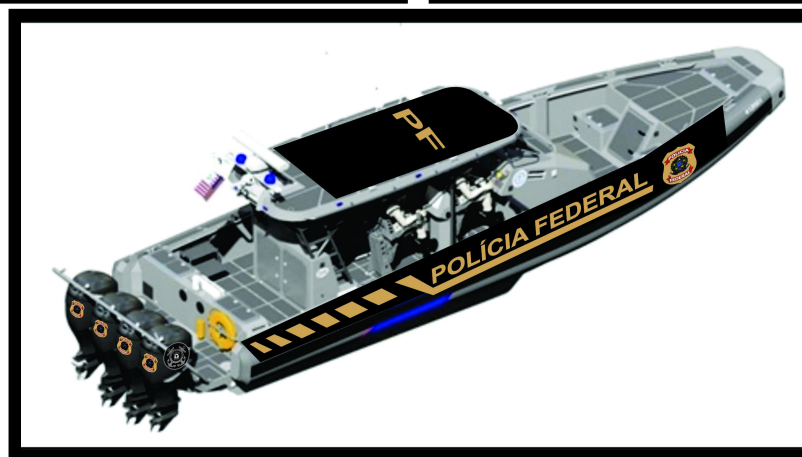
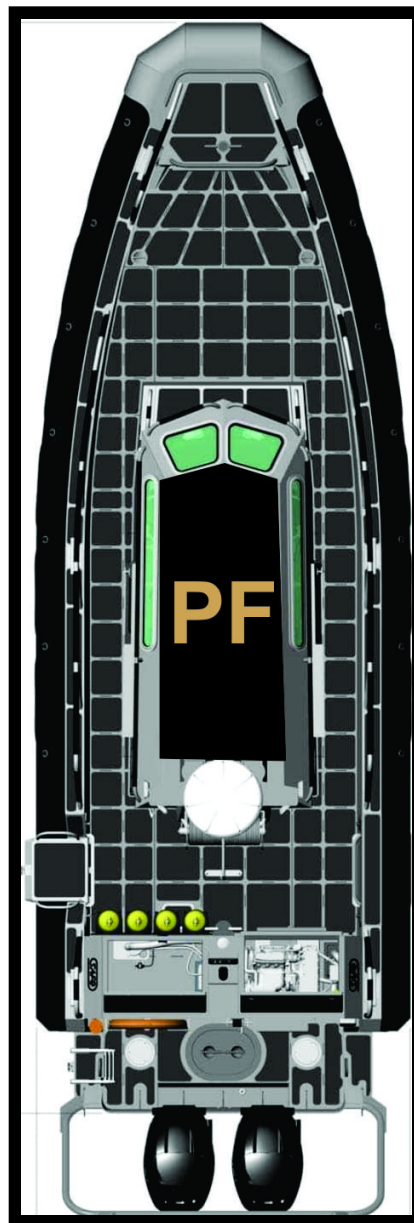

2.16.3. Aplicações do emblema do NEPOM, deve ser em aço inoxidável jateado, na parte frontal da console de navegação da embarcação;



As fotos acima são ilustrativas (material, tamanho, proporção e localização no console), porém não correspondem ao símbolo do NEPOM.

- 2.16.4. Aplicação de emblema da Polícia Federal (popa) e do NEPOM (bordos externos visíveis) nos capacetes dos motores.



- 2.16.5. Será aceita embarcação com o casco em alumínio naval pintado na cor preta, desde que não haja ônus para a Contratante.
- 2.16.6. Em caso de divergência e não haja impacto na utilização do equipamento, deverá existir capa protetora na cor preta;
- 2.16.7. O Padrão de grafismo definitivo das embarcações deverá ser apresentado, para ajustes e aprovação da comissão, até 03 (três) meses antes da entrega do produto final;

## 2.17. Demais características

- 2.17.1. Preparação para rebocar outra embarcação com no mínimo 2 (dois) pontos de amarração no seu espelho de popa e 1 (um) ponto de amarração na sua proa para ser rebocada;
- 2.17.2. Preparação para ser içada, com no mínimo 3 (três) pontos de engate, sendo pelo menos 2 (dois) no espelho de popa e pelo menos 1 (um) na proa;
- 2.17.3. Pontos de abastecimento e respiro;
- 2.17.4. Válvula shut-off combustível.

## 2.18. Carreta de transporte rodoviário

- 2.18.1. A carreta rodoviária para embarcação é o único meio que existe para transportá-la fora da água, razão pela qual a carreta rodoviária deve ser comprada como acessório de uma embarcação;
- 2.18.2. O fornecedor da embarcação deve ser o mesmo da carreta, evitando assim conflito de responsabilidade em caso de dano no casco durante o transporte ou guarda;
- 2.18.3. Abaixo citamos mais justificativas para a compra conjunta do acessório:
- 2.18.3.1. Considerando que nem todas as vias navegáveis são comunicáveis, e mesmo que haja comunicação na via navegável da origem ao destino, para o transporte das embarcações em grandes distâncias, sai mais econômico por via terrestre. Um exemplo prático simples a se referenciar é a de uma embarcação de 9,40 metros com 3 motores de 300 hp (embarcação Tática do COT/DIREX/PF) necessita de 900 litros de gasolina para navegar uma distância aproximada de 350 km. Este mesmo combustível em uma viatura transitária uma distância 15 vezes maior carregando a embarcação na carreta rodoviária.
- 2.18.3.2. A carreta rodoviária tem que ser com “encaixe perfeito” ao casco da embarcação e ao seu peso, para que não se tenha danos a estrutura quando colocada em transporte.
- 2.18.3.3. Os maiores danos às embarcações quando em transporte rodoviário são causadas pela utilização da carreta rodoviária inapropriada.
- 2.18.3.4. Nem toda unidade possui contrato de “vaga molhada” em marinas, logo necessitam colocar a embarcação em “vaga seca”, necessitando da carreta rodoviária para se colocar e tirar da água (com uso de rampas) além de suportar a embarcação na “vaga seca”.
- 2.18.3.5. As operações da PF, muitas vezes, necessitam de apoio de mais unidades com embarcações, e para tal é preciso apoio de embarcações de outras unidades, cujo transporte mais econômico é via terrestre se utilizando da carreta rodoviária.

### 2.18.4. A carreta deve possuir as seguintes características:

- 2.18.4.1. Capaz de suportar, de forma segura, o transporte da embarcação por longos trajetos rodoviários e possuir sistema de freios independentes;
- 2.18.4.2. Desenvolvida para o transporte rodoviário (trailler reboque), confeccionada em alumínio reforçado, com no mínimo 2 (dois) eixos e rodas próprias. Devendo ainda, possuir estepe, chaves de rodas, sistema de freios por ativação de frenagem, lanterna traseira à prova de água, padrão IP67, sistema de engate composto por, travas, corrente de segurança e poste com catraca de içamento.
- 2.18.4.3. “As luzes a serem adotadas para a carreta reboque serão de LED, por emitirem mais lúmens por watt que as lâmpadas comuns. Além disso, estima-se que as lâmpadas de LED possuam vida útil de 35 mil a 50 mil horas, enquanto as lâmpadas comuns possuem de 1 mil a 2 mil horas. Além de serem mais eficientes no consumo energético, essa durabilidade é o fator determinante para a escolha das luzes de LED, que a médio prazo permitirão maior retorno do investimento.”
- 2.18.4.4. Com pneus apropriados para carga pesada, voltados para o “transporte rodoviário”, adequados para o peso total da embarcação e reboque, sendo capazes de suportar, de forma segura, o transporte por longos trajetos rodoviários;
- 2.18.4.5. Atender a legislação de trânsito brasileira;
- 2.18.4.6. Possuir uma tomada elétrica para engate do reboque na viatura deve atender a legislação de trânsito e padrões brasileiros (conectores de 7 pinos seguindo norma ISO 1724);
- 2.18.4.7. Conexão elétrica de ligação entre carreta de transporte e o veículo principal deverá obedecer a legislação do CONTRAN Brasil.

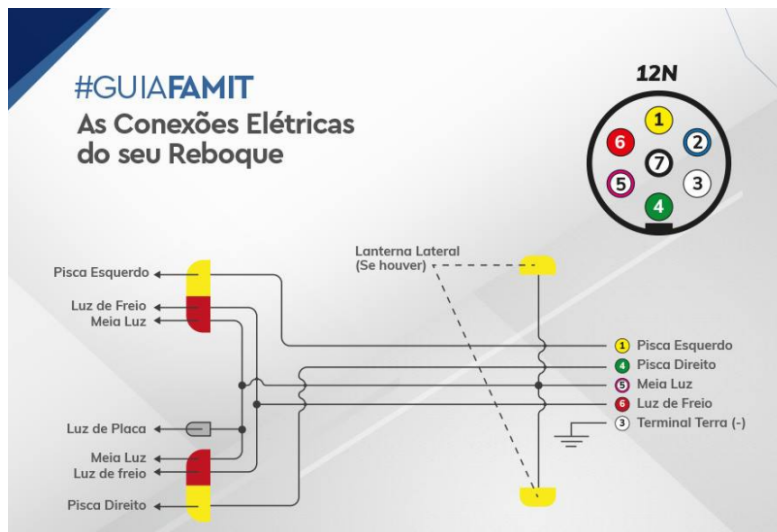

- 2.18.5. Manual do Proprietário e de garantia técnica em português do Brasil, impresso e em mídia gravada.
- 2.18.6. A Invoice e a Declaração de Importação, deverão conter os números VIN/NIV, das respectivas carretas de transporte;
- 2.18.7. A empresa vencedora deverá providenciar o registro das carretas de transporte juntos aos DETRANS do local de entrega.
- 2.18.8. Rótulos, sinalizações e advertências utilizados na carreta devem ser em português.

### 3. FUNDAMENTAÇÃO LEGAL E NORMATIVOS

- 3.1. **Diretrizes Gerais: Acórdão nº 1.431/2021 - TCU - AUDITORIA.** Segurança Pública nos portos, terminais e vias navegáveis. Atuação da Polícia Federal e da Comissão Nacional de Segurança Pública nos portos, terminais e vias navegáveis.
- 3.2. Amparam legalmente esta contratação:
  - 3.2.1. [Lei nº 8.666, de 21 de junho de 1993](#) - Art. 22 e o art. 37, inciso XXI, da Constituição Federal, institui normas para licitações e contratos da Administração Pública e dá outras providências – com suas alterações posteriores;
  - 3.2.2. [Lei nº 10.520, de 17 de julho de 2002](#) - Institui, no âmbito da União, Estados, Distrito Federal e Municípios, nos termos do art. 37, inciso XXI, da Constituição Federal, modalidade de licitação denominada pregão, para aquisição de bens e serviços comuns, e dá outras providências;
  - 3.2.3. As disposições sobre a licitação internacional na lei nº 8.666/93 estão contidas no artigo 42;
  - 3.2.4. [Decreto nº 3.555, de 08 de agosto de 2000](#) - Aprova o Regulamento para a modalidade de licitação denominada pregão, para aquisição de bens e serviços comuns.
  - 3.2.5. [Decreto nº 9.373, de 11 de maio de 2018](#) - Dispõe sobre a alienação, a cessão, a transferência, a destinação e a disposição final ambientalmente adequadas de bens no âmbito da administração pública federal direta, autárquica e fundacional;
  - 3.2.6. [Decreto nº 10.024, de 20 de setembro de 2019](#) - Regulamenta a licitação na modalidade pregão, na forma eletrônica, para a aquisição de bens e a contratação de serviços comuns;
  - 3.2.7. NORMAM's - 01, 02, 03, 04, 05 e 06/DPC-MB;
  - 3.2.8. Instrução Normativa nº 01, de 19/01/2010 (SLTI-MPOG) - Dispõe sobre os critérios de sustentabilidade ambiental na aquisição de bens, contratação de serviços ou obras pela Administração Pública Federal direta, autárquica e fundacional e dá outras providências;
  - 3.2.9. Instrução Normativa nº 02, de 5 de agosto de 1999 - Disciplina a organização e o funcionamento das atividades dos Núcleos de Polícia Marítima (NEPOM);
  - 3.2.10. Instrução Normativa nº 05 de 26 de maio de 2017, observando as práticas da referida IN;
  - 3.2.11. Instrução Normativa Nº 40, de 22 de maio de 2020 - Dispõe sobre a elaboração dos Estudos Técnicos Preliminares - ETP e sobre o Sistema ETP digital;
  - 3.2.12. Instrução Normativa nº 73, de 5 de Agosto de 2020 - Dispõe sobre o procedimento administrativo para a realização de pesquisa de preços para aquisição de bens;
  - 3.2.13. TCU 006.553/2021-4;
  - 3.2.14. Item 9 da Portaria nº 449/2021 – MJ; Anexo III da Portaria 449/2021-MJ; Página 10 do Ofício Circular nº 08/2020-AGU.

### 4. ANÁLISE DE AQUISIÇÕES ANTERIORES

- 4.1. O Relatório do Grupo de Trabalho, instituído pela portaria nº 6009/2015 - DG/DPF, datado de 31 de dezembro de 2016, que discorre sobre o planejamento para padronização e renovação de frota da Polícia Federal, apresenta análises e proposições que permanecem até presente data, conforme apresenta os seguintes diagnósticos em ordem cronológica:
  - 4.1.1. Relatório Final do Grupo Especial de Trabalho do GET/NEPOM, instituído pela Portaria nº 330/2004 - DG/DPF, datado de 18/05/2006;
  - 4.1.2. Relatório Final do Grupo Especial de Trabalho do Sistema Nacional de Polícia Marítima GET/SINAPOM, instituído pela Portaria nº 002/2008 - DIREX/DPF, datado de 28/12/2008;
  - 4.1.3. Relatório Final do Grupo de Trabalho de Polícia Marítima, instituído pela Portaria nº 2503/2011 - DG/DPF, datado de 23 de agosto de 2011;
  - 4.1.4. Da análise de todos os trabalhos já realizados no âmbito da Polícia Marítima, desde sua criação no ano de 2005, com a aquisição inicial de 11 (onze) Lanchas de Patrulha Costeira, modelo Ferretti Spirit, pelo valor total de R\$ 39.500.000,00 (trinta e nove milhões e quinhentos mil reais), a PF chegou às seguintes conclusões:
  - 4.1.5. Necessidade de nova aquisição de embarcações e equipamentos, voltadas para o atendimento das demandas do público policial;
- 4.2. O Registro de Preços e Um dos pontos positivos levantados foi a possibilidade desta compra ser aproveitada por outros órgãos, que também desejam realizar a renovação de suas frotas, vez que a carência de material, necessidades e doutrina são semelhantes.
- 4.3. O instituto da Participação em Registro de Preços permite a contratação unificada, desde que cada unidade justifique sua demanda, configurando-se a opção mais econômica, célere e flexível, não apenas para o planejamento desta Unidade Central e suas unidades locais de Polícia Marítima, mas as todos os órgãos que porventura queiram aderir à compra unificada.
- 4.4. A união de forças em um processo aquisitivo, não apenas entre as unidades da Polícia Federal, mas também pela admissão da participação de órgãos, aumenta o poder de negociação, acirra a disputa entre os fornecedores interessados e lhes permite a produção em escala, consequentemente atingindo melhores preços e maior economicidade para o Erário. Desse modo, fica claro nosso objetivo em adotar a utilização do Registro de Preços, onde visualizamos o amparo legal nos incisos III do Art. 2º e incisos II e III do Art. 3º do Decreto 7.892/2013.
- 4.5. O cenário operacional em que navegam as embarcações da polícia federal, com sua dinâmica de trabalho, onde as embarcações são exigidas ao máximo em relação aos quesitos: velocidade (velocidade final, variações de velocidade e retomadas de aceleração), durabilidade (resistência a impactos provenientes de diferentes estados de mar, condições climáticas adversas, abordagens e embarque e desembarque de pessoas e equipamentos), confiabilidade (certeza do cumprimento da missão – ausência de falhas de funcionamento) e segurança (integridade da tripulação e de terceiros, além de outras embarcações), impõem a necessidade de uma embarcação com estrutura superior às encontradas em embarcações de esporte/recreio;



4.7. A exemplo das compras iniciais realizadas pela Polícia Federal, em que as embarcações eram idênticas às embarcações esporte/recreio comercializadas à época, porém com pintura em preto e demais luzes e sirenes inerentes ao trabalho policial;

4.8. Assim, após a criação da Polícia Marítima em 2005, é de fácil compreensão que existe a real necessidade de renovação da Flotilha da PF, uma vez que não houve nenhuma aquisição de embarcações desde o momento inicial.

5.

5.2. Importante destacar que, segundo normativo da Receita Federal, IN RFB nº 1.700, de 14/03/2017, art.124 e anexo III, estabelecem que, a vida útil de uma embarcação, tal qual as utilizadas hoje pela Polícia Federal é de 10 anos;

5.3. Atualmente, as atividades realizadas abrangem, entre outras, controle migratório, comissão de vistoria de empresas de transporte marítimo internacional, comissões estadual e federal de segurança portuária, patrulhamento portuário, investigação de ilícitos praticados nas áreas portuárias e contíguas, operações conjuntas com outros órgãos, fiscalização de embarcações nas vias navegáveis além da área costeira brasileira;

5.4. O uso de embarcações inadequadas para o patrulhamento fluvial ou marítimo expõe os policiais a riscos desnecessários, justamente por não serem compatíveis com as atividades desenvolvidas.

## 6.

6.1. A Polícia Federal, conforme definido no art. 144 da Carta Magna, é órgão permanente que compõe a estrutura da Segurança Pública e tem o dever de fornecer aos cidadãos segurança efetiva e eficaz, sendo responsável pelas funções de polícia marítima, aeroportuária e de fronteiras e, com exclusividade, pela função de polícia judiciária da União, cabendo-lhe, entre outras atribuições, prevenir e reprimir tráfico ilícito de entorpecentes e drogas afins, o contrabando e o descaminho; apurar as infrações penais contra a ordem política ou social ou em detrimento de bens, serviços e interesses da União ou de suas entidades autárquicas e empresas públicas, assim como outras infrações cuja prática tenha repercussão interestadual ou internacional e exija repressão uniforme.

6.2. Neste nível, surge a responsabilidade da Polícia Federal Brasileira em adquirir embarcações confiáveis e capazes de cumprir suas atribuições de “*Segurança Pública*” com as seguintes características:

6.2.1. Cumprir, de forma efetiva e eficiente, as obrigações de Polícia Marítima de competência da Polícia Federal.

6.3. Áreas de navegabilidade da embarcação a ser adquirida:

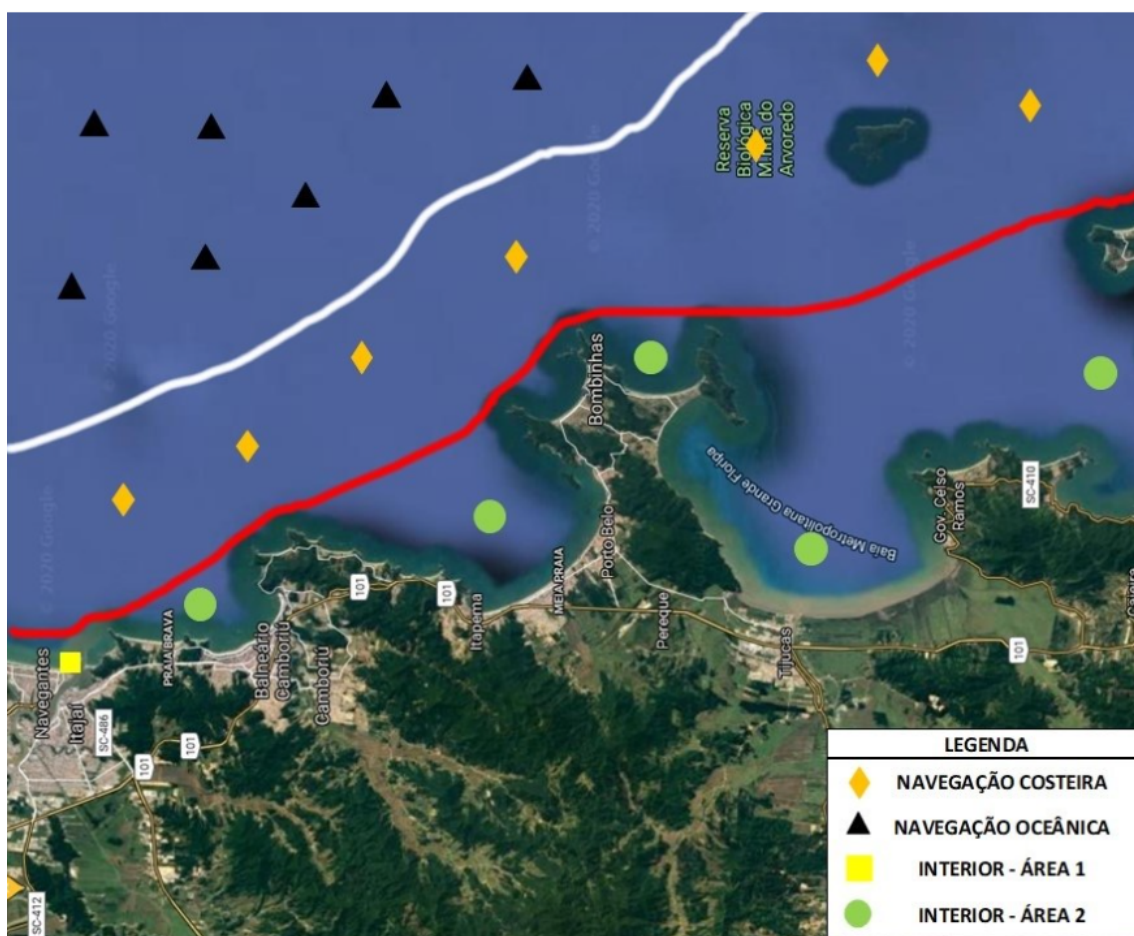

■ **+● Área de navegação interior** – são as chamadas áreas abrigadas ou parcialmente abrigadas de mau tempo, locais onde as tempestades que ocorrem em mar aberto não afetam ou afetam muito pouco. Os melhores exemplos destas áreas são as baías, as enseadas, lagoas, rios, lagos, canais, entradas de portos etc. Para conhecermos os limites de navegação interior numa enseada basta traçar uma linha reta imaginária de uma extremidade até a outra extremidade da enseada. As águas que ficarem dentro desta linha imaginária são águas onde praticamos a navegação interior.

♦ **Área de navegação costeira** – são as regiões em mar aberto onde ainda é possível avistar a costa, limitadas ao máximo de 20 milhas náuticas da costa (uma milha náutica = 1.852m). Entende-se que nesta região a embarcação já está navegando em regiões desabrigadas de mau tempo, mas está sempre avistando o litoral.

▲ **Área de navegação oceânica** – são as regiões em mar aberto onde não é mais possível avistar a costa, onde só se avista céu e mar.

6.4. Para cumprir o seu mister, a Polícia Federal realiza seus patrulhamentos embarcados nas áreas de navegação interior, áreas portuárias e áreas de navegação costeira.

6.5. Dessa forma, as embarcações objeto do presente estudo devem ser ideais para as atividades de patrulhamento portuário e patrulhamento até 12mn, as quais representam a maioria dos serviços de Polícia Marítima da Polícia Federal.

## 7.

7.1. POLÍCIA FEDERAL - SEPOM/COT/DIREX/PF

- 7.2. Responsável pela demanda: Márcio Ricardo **MEIRA** da Silveira, Agente de Polícia Federal, Matrícula nº 18.308.
8. **DESCRIÇÃO DOS REQUISITOS DA CONTRATAÇÃO**
- 8.1. Todo o material será adquirido considerando a IN nº 01, de 19 de janeiro de 2010, Capítulo III, art. 5.º I, II, III e § 1.º, exceto aquele em que não se aplica a referida instrução.
- 8.2. O padrão de qualidade a ser adotado para construção da embarcação a ser adquirida será:
- 8.2.1. **DET NORSKE VERITAS, DNV ou similar.**
- 8.2.1.1. É uma das três maiores sociedades classificadoras de embarcações do mundo.
- 8.2.1.2. No Brasil possui escritórios no Rio de Janeiro, São Paulo, Salvador, Macaé e Caxias do Sul.
9. **CONDIÇÕES DE ENTREGA DAS EMBARCAÇÕES**
- 9.1. A entrega deverá ser realizada nos **padrões Incoterms que definem o papel entre vendedor e comprador em uma transação internacional.**
- 9.2. O Termo Internacional de Comércio - INCOTERM a ser adotado será o DAP – Delivered at Place.
- 9.3. A burocracia alfandegária será conduzida pelo comprador (Polícia Federal ou SEOPI/MJ), devendo o vendedor indicar um despachante para auxiliar nos trabalhos aduaneiros;
- 9.4. As lanchas devem ser entregues nos locais abaixo, sobre a carreta de transporte rodoviário (no chão).
- 9.5. É mandatório que a modalidade a ser usada:
- 9.5.1. **DAP : Delivered at Place.**
- 9.6. Sobre as condições aplicáveis no caso de importação ou de bem importado. Verificar a pertinência em ser incluído da seguinte forma:
- 9.6.1. No caso de proposta das empresas nacionais ou estrangeiras com autorização para funcionar no Brasil, mesmo que importado, somente será admitido na condição de nacional ou previamente nacionalizados, visto a impossibilidade da Polícia Federal atuar como importador perante contratada brasileira, conforme disposto no Regulamento Aduaneiro do Brasil.
- 9.6.2. No caso de proposta de empresas estrangeiras que não funcionem no país, o servidor ou comissão designada como Representante Legal para atividades de despacho aduaneiro da Polícia Federal, devidamente credenciado perante o SISCOMEX – Sistema de Comércio Exterior, será responsável pelo desembaraço alfandegário junto aos órgãos aduaneiros e demais órgãos governamentais que possam estar envolvidos no processo de regularização de entrada do objeto desta licitação no país, sendo responsabilidade da contratada estrangeira a contratação e pagamento dos honorários da empresa Comissária de Despacho Aduaneiro ("Despachante"), que prestará assistência à PF no desembaraço. Sendo que:
- 9.6.2.1. A responsabilidade pela escolha, contratação e pagamento dos honorários da empresa Comissária de Despacho Aduaneiro ("Despachante"), que prestará assistência à PF no desembaraço, correrá exclusivamente por conta, risco e responsabilidade da empresa que representar o(s) proponente(s) estrangeiro(s) no Brasil, participantes desta licitação.
- 9.6.2.2. O importador será: Polícia Federal, com objeto destinado a órgão de Segurança Pública;
- 9.6.2.3. A contratada ou seu representante legal no Brasil responsabilizar-se-á e arcará com os custos decorrentes de todos os atos necessários para o desembaraço aduaneiro, compreendendo as taxas, tarifas e impostos referentes a: licença de importação, de desembaraço aduaneiro, de descarregamento do veículo transportador, de armazenagem alfandegária, capatazia, de despesas aeroportuárias, fretes e outras que se fizerem necessárias, custos com o manuseio de carga, inclusive, porventura, com serviços de terceiros ou mão-de-obra, devidos no país de origem ou no Brasil, conforme o caso, e outros custos que venham a incidir direta ou indiretamente no objeto licitado, inclusive indicando a adequada classificação na Nomenclatura Comum do Mercosul/Tarifa Externa Comum(NCM)/TEC, com o respectivo destaque.
- 9.6.2.4. As condições de importação devem seguir as mesmas exigências estabelecidas na proposta de preços.
- 9.6.2.5. A Licença de Importação – LI para o objeto desta licitação é sujeita a licenciamento não automático, com base nas isenções fiscais e parafiscais concedidas à Polícia Federal, com objeto destinado a órgão de Segurança Pública.
- 9.6.2.6. A contratada ou seu representante legal no Brasil deverá promover todo o apoio necessário ao Despachante Aduaneiro ou Comissão designados pelo Ministério da Justiça, devidamente credenciado perante o SISCOMEX, nas ações necessárias para atendimento às diligências e exigências estabelecidas pela Secretaria de Controle Externo – SECEX, do Ministério do Desenvolvimento, Indústria e Comércio Exterior - MDIC, ou pelos órgãos anuentes da Licença de Importação, bem como na gestão junto aos órgãos de comércio exterior para otimização do trâmite de importação.
- 9.6.2.7. O transporte deverá atender à legislação brasileira, inclusive o previsto pelo Decreto nº 6.759/2009.
- 9.7. Os atos que compõem o processo de desembaraço aduaneiro se darão conforme legislação brasileira que trata a matéria, inclusive os normativos editados pelos órgãos responsáveis pela sua execução.
- 9.8. Remessa

| LOCAIS DE ENTREGA       | ENDEREÇO   | QUANTIDADE |
|-------------------------|--|------------|
| NEPOM/DREX/SR/PF/BA     | Av. Antônio Carlos Magalhães, nº 1113, Conjunto Pituba, Itagira, Salvador-BA             | 2          |
| NEPOM/DREX/SR/PF/PE     | Av. Martin Luther King (Cais do Apolo), 321 - Bairro do Recife, Recife-PE                | 2          |
| NEPOM/DREX/SR/PF/CE     | Av. Borges de Melo, 820 - Bairro de Fátima - Fortaleza-CE                                | 2          |
| NEPOM/DREX/SR/PF/MA     | Av. Daniel de La Touche, nº 4000, Bairro Cohama, São Luís-MA                             | 2          |
| NEPOM/DREX/SR/PF/ES     | Rua Vale do Rio Doce, 01 São Torquato, Vila Velha-ES                                     | 2          |
| NEPOM/DPF/RGE/RS        | R. General Osório n 512, Centro, Rio Grande-RS   | 2          |
| NEPOM/DPF/IJI/SC        | Rua Lauro Müller, 73 – Centro – Itajaí-SC  | 2          |
| NEPOM/DREX/SR/PF/SC     | Rua Paschoal Apóstolo Pitsica, 4744, Agrônômica, Florianópolis-SC                        | 2          |
| NEPOM/DREX/SR/PF/RJ     | Av. Rodrigues Alves, nº 1, Centro-RJ   | 2          |
| NEPOM/DPF/FIG/PR        | Avenida Paraná, 3471 – Jardim Pólo Centro, Foz do Igau/-PR                               | 2          |
| NEPOM/DPF/GRA/PR        | Praça Castelo Branco, 200, Centro, Guaíra-PR   | 2          |
| NEPOM/DPF/PNG/PR        | Rua Manoel Bonifácio, 309, Centro Histórico, Paranaguá-PR                                | 2          |
| NEPOM/DREX/SR/PF/PB     | Rua Aviador Mário Vieira de Melo, Rodovia BR 230, João Agripino, João Pessoa-PB          | 2          |
| NEPOM/PF/STS/SP         | Rua Riachuelo, 27. Centro. Santos-SP   | 2          |
| NEPOM/DPF/SSB/SP        | Rua Fabio Cassio, n.º 18, Porto Grande, São Sebastião-SP                                 | 2          |
| GEPOM/DREX/SR/PF/SE     | Avenida Augusto Franco 2260, Bairro Siqueira Campos, Aracaju-SE                          | 2          |
| GEPOM/DREX/SR/PF/AP     | Entroncamento das rodovias Norte-Sul e BR-210 - Bairro Infraero – Macapá /AP             | 2          |
| GEPOM/DREX/SR/PA        | Av. Almirante Barroso, 3251, bairro Souza, Belém-PA                                      | 2          |
| GEPOM/DPF/SNM/PA        | Av. Presidente Vargas, 4343, Conjunto Jardim Liberdade, Bairro: Liberdade, Santarém - PA | 2          |
| GEPOM/DPF/ARS/RJ        | Rua Benedito Pereira da Rocha, 463 - Casa A - Balneário, Angra dos Reis-RJ               | 2          |
| SEPOM/COT/PF (CIAPA/AM) | Av. Domingos Jorge Velho nº 40, Bairro D. Pedro II - Planalto - Manaus-AM                | 2          |
| GEPOM/DREX/SR/PF/RN     | Rua Drº. Lauro Pinto, 155 - Lagoa Nova, G001-A, CEP: 59.064-165, Natal/RN                | 1          |
| GEPOM/DREX/SR/PF/AL     | Av. Walter Ananias, 705 - Jaraguá, Maceió - AL, 57022-065                                | 1          |
| TOTAL                   |  | 44         |

- 9.8.1. A entrega ocorrerá em dias úteis no horário das 09h às 17h, sendo obrigatório o agendamento prévio com, no mínimo, 72 horas da entrega, para bens provenientes do território nacional, e 20 dias para bens advindos do exterior.
10. **PADRÕES DE ACEITABILIDADE PARA A AVALIAÇÃO DE AMOSTRAS E ATESTADO DE CAPACIDADE TÉCNICA-OPERACIONAL**
- 10.1. A critério da Administração, a Comissão constituída pelo SEI 19597859 "poderá" visitar o estaleiro durante a construção das sua lanchas.
- 10.2. A Polícia Federal poderá realizar testes de navegabilidade próprios, inclusive indicando o local (mar, rio, lagoa), visando assegurar a confiabilidade, segurança e navegabilidade das embarcações a serem adquiridas, conforme Anexo- 2 do TR.

10.3. Os licitantes deverão apresentar os certificados, documentos, atestados e declarações de garantias que comprovem as exigências descritas neste ETP e solicitadas no Termo de Referência.

10.4. Os licitantes devem apresentar por escrito uma lista com os representantes habilitados para realizar as manutenções preventivas e corretivas das embarcações, sendo pelo menos um por Região (Norte, Nordeste, Sul, Sudeste, Centro-Oeste).

## 11. GARANTIAS

11.1. O prazo de garantia passa a correr a partir do recebimento definitivo, e consequente aceitação do bem, mediante termo circunstanciado próprio elaborado pela Comissão de Recebimento designada pela Autoridade Competente da Contratante;

### 11.2. Garantia do Art. 56 da Lei nº 8.666/93:

11.2.1. A entrega do bem será parcelada e individualizada, sendo o pagamento realizado mediante a entrega do objeto da licitação, não sendo necessária a exigência de uma garantia.

### 11.3. Garantia técnica:

11.3.1. O não cumprimento das garantias técnicas, assistências e existência de representantes habilitados para manutenção preventiva e corretiva, das embarcações, ocasionarão uma multa no valor de 5% (cinco por cento) do valor do contrato.

11.3.2. A garantia cobrirá defeito de fabricação ou desgaste prematuro, pelo período de 12 (doze) meses, incluindo peças e serviços, sem ônus à Administração.

11.3.3. A contratada deverá prover, como regra geral, a garantia mínima de 12 (doze) meses para todos os itens, incluindo as manutenções preventivas, conforme manual do fabricante ou outras manutenções mandatórias em cumprimento de normas emitidas pelo fabricante ou órgãos regulamentadores, e a manutenção corretiva correspondente à garantia técnica ofertada, disponibilizando o fornecimento de materiais de consumo e serviços correlatos.

11.3.4. A garantia contratual técnica permitirá maior eficiência e efetividade no emprego das embarcações, pois evitará que fiquem inoperantes por tempo demasiado em razão de defeitos ou danos. Ela também permitirá reposição de peças, reparos e trocas com mais celeridade, em atendimento aos princípios da eficiência, economicidade e razoabilidade.

11.3.5. O objetivo final é o bem público e a prestação continuada de um serviço essencial, sem interrupções evitáveis. Com essa medida preventiva, e em respeito ao erário, cuja utilização deve reverter em benefício aos jurisdicionados, cumprir-se-á a finalidade da licitação, impedindo a vultosa imobilização patrimonial em embarcações inoperantes e dispendiosas.

11.3.6. A média de utilização anual do equipamento é de 200 (duzentas) horas.

11.3.7. Detalhamento das garantias que serão exigidas da Empresa:

#### 11.3.7.1. GARANTIA DO CASCO E SUPERESTRUTURA

- Garantia mínima de 24 (vinte e quatro) meses, prática usual no mercado náutico para esse tipo de embarcação;
- Prazo mínimo de revisões obrigatórias previstas, conforme manual do fabricante, peças e mão-de-obra.

#### 11.3.7.2. GARANTIA DA ANTEPARA BALÍSTICA

- A placa balística deve ter a data de vencimento igual ou superior a 120 (cento e vinte) meses a contar da entrega do barco, prática usual do mercado para esse tipo de proteção balística;
- Prazo mínimo de revisões obrigatórias previstas, conforme manual do fabricante, peças e mão-de-obra.

#### 11.3.7.3. GARANTIA E REVISÕES DO CONJUNTO ELÉTRICO / HIDRÁULICO

- Garantia mínima de 12 (doze) meses;
- Prazo mínimo de revisões obrigatórias previstas, conforme manual do fabricante, peças e mão-de-obra.

#### 11.3.7.4. GARANTIA DE PINTURA

- Garantia mínima de 12 (doze) meses nas avarias de pintura original das partes da embarcação, provenientes de defeito na pintura.

#### 11.3.7.5. GARANTIA E REVISÕES DE MOTORES E SISTEMA DE PROPULSÃO

- Garantia mínima de 12 (doze) meses contra mal funcionamento, desgaste prematuro de peças e perda de potência declarada;
- Prazo mínimo de 12 (doze meses) meses de revisões obrigatórias previstas pelo manual do fabricante para este período, peças e mão-de-obra.

#### 11.3.7.6. GARANTIA DE EQUIPAMENTOS ELETRÔNICOS E DE NAVEGAÇÃO

- Garantia mínima de 12 (doze) meses contra mau funcionamento, deterioração e oxidação dos componentes eletrônicos.

#### 11.3.7.7. GARANTIA DE EQUIPAMENTOS DE SALVATAGEM

- Garantia conforme manual do fabricante, não podendo ser inferior a 12 (doze) meses, para os pirotécnicos, coletes flutuantes e demais equipamentos de salvatagem.

#### 11.3.7.8. GARANTIA DA CARRETA DE TRANSPORTE

- Garantia mínima de 24 (vinte e quatro) meses contra mau funcionamento, deterioração e corrosão, prática usual do mercado para esse tipo de equipamento.

#### 11.3.7.9. GARANTIA DE FORNECIMENTO DE PEÇAS E REPOSIÇÃO

- No mínimo 15 (quinze) anos de produção de peças originais, para que possam ser adquiridas e instaladas, a partir da data do recebimento definitivo, conforme praxe do mercado.

## 12. ASSISTÊNCIA TÉCNICA

### 12.1. Diferença conceitual entre assistência técnica e garantia

12.1.1. No âmbito da assistência técnica, deverá existir um serviço de manutenção de um produto, não havendo a necessidade de produto apresentar qualquer defeito para que o serviço seja prestado. É um serviço, inclusive, preventivo.

12.1.2. No caso da garantia, este é um serviço acionado toda vez que o produto apresenta um defeito, inclusive, impondo-se a sua substituição em determinados casos.

12.2. O Licitante se responsabilizará, sem ônus à Polícia Federal, pelas revisões periódicas previstas em manual do fabricante dos motores, casco, flutuadores e equipamentos eletrônicos instalados na embarcação, pelo período decorrente da garantia estipulada nesta contratação.

12.3. Prover central de abertura de chamados técnicos, disponibilizando a abertura de chamados:

12.3.1. por meio de endereço de correio eletrônico (*e-mail*);

12.3.2. a partir de um numero 0800 ou número local em Brasília, no horário de 8h às 18h, em dias úteis, ou portal na internet (ou aplicativo com a mesma finalidade). No momento de abertura do chamado, deverá ser fornecido à Polícia Federal um número único de identificação. Todos os chamados, bem como as providências adotadas, deverão ser armazenados em sistema da CONTRATADA para controle de chamados. O acesso a esse sistema deverá estar disponível à Polícia Federal quando solicitado. Além disso, os chamados abertos somente poderão ser abertos e fechados após autorização da Polícia Federal;

12.4. O prazo de assistência passa a contar a partir da entrega definitiva dos bens.

12.5. O TEMPO MÁXIMO DE RESPOSTA para primeiro atendimento (chamado técnico/manutenção) será de até 5 dias úteis, após abertura de chamado técnico.

12.6. O TEMPO MÁXIMO DE SOLUÇÃO (chamado técnico/manutenção) será de 10 dias úteis, após abertura de chamado técnico.

12.7. Também há que se atentar ao estabelecido no Código de Defesa do Consumidor:

12.8. Art. 18. Os fornecedores de produtos de consumo duráveis ou não duráveis respondem solidariamente pelos vícios de qualidade ou quantidade que os tornem impróprios ou inadequados ao consumo a que se destinam ou lhes diminuam o valor, assim como por aqueles decorrentes da disparidade, com a indicações constantes do recipiente, da embalagem, rotulagem ou mensagem publicitária, respeitadas as variações decorrentes de sua natureza, podendo o consumidor exigir a substituição das partes viciadas.



§ 1º Não sendo o vício sanado no prazo máximo de trinta dias, pode o consumidor exigir, alternativamente e à sua escolha:

I - a substituição do produto por outro da mesma espécie, em perfeitas condições de uso;

- 12.9. Para a assistência técnica, a empresa estrangeira deverá indicar a prestadora de assistência no território nacional.
- 12.10. Qualquer chamado fechado, sem anuência da Polícia Federal ou sem que o problema tenha sido de fato resolvido, será reaberto e os prazos serão contados a partir da abertura original do chamado, inclusive para efeito de aplicação das penalidades previstas;
- 12.11. As atividades continuadas desempenhadas pelos NEPOMs são permanentes e regulares, essenciais à execução da política de segurança pública. Tais atividades não podem ser suspensas sem prejuízo das missões institucionais atribuídas à polícia marítima e fluvial da União. Assim sendo, é necessária a adoção de canais e meios que permitam sanar qualquer problema surgido nas embarcações a serem adquiridas, da forma mais célere possível, por serem instrumentos essenciais ao exercício e à atuação dos NEPOMs.

13. QUALIFICAÇÃO TÉCNICA DOS LICITANTES

- 13.1. Para fins de comprovação da capacidade técnico-operacional, a licitante deverá apresentar Atestados de Capacidade Técnica, expedido por pessoa jurídica de direito público, nacional ou internacional (caso em que o documento deverá atender às normas para reconhecimento de documentos internacionais em território nacional pela Administração Pública), comprovando o fornecimento de lanchas compatíveis com as características do objeto ora licitado em quantidade superior a 5% (cinco por cento) do quantitativo total do item ofertado.
- 13.2. Para fins de equivalência serão consideradas embarcações semirrígidas de uso policial, de guarda costeira, de resgate, de serviço ou militar, com casco de alumínio de tamanho entre 7,5m e 12 metros.

14. TESTES DE ACEITAÇÃO E TREINAMENTO (INSTRUÇÃO PARA UTILIZAÇÃO DO MATERIAL).

- 14.1. Estarão descritos no TR e seus Anexos.

15. LEVANTAMENTO DO MERCADO

- 15.1. As especificações técnicas, como já mencionado neste Estudo Preliminar, não inovam e, a despeito de ainda não haver padronização no âmbito do órgão foram utilizadas com sucesso em outros processos de aquisição empreendidos por outras unidades do mesmo que dispõem de grupos táticos em sua estrutura.
- 15.2. Mais do que uma repetição de especificações cuja aquisição, histórico de aplicação e uso foi total ou parcialmente bem sucedido, sendo aplicáveis melhoramentos para melhoria do desempenho ou para complementação da resposta a demandas regionais. Os bens a serem adquiridos são soluções de mercado comuns para as quais não há grande variabilidade, a não ser no requisito da qualidade, o que, acredita-se, esteja respaldado pela completude das especificações, minimizando o risco de aquisição de itens de qualidade inferior pautados por preço referencial, o que não se justificaria.
- 15.3. Após os estudos foi possível verificar a existência de alguns fabricantes que, a priori, atenderão a demanda para a embarcação especificada, sendo elas (fabricantes):

15.3.1. Zodiac;

15.3.2. Líder-10;

15.3.3. Sillinger;

15.3.4. Streit Marine e

15.3.5. Metal-Craft.
- 15.4. As especificações técnicas foram levadas a mercado não havendo crítica dos fornecedores em relação a restrição de competitividade. Também foram colacionados diversos procedimentos licitatórios que demonstram a utilização comum das soluções propostas por diversos órgãos da Administração Pública.
- 15.5. A estimativa de preço tomou como base os pregoes da Polícia Federal realizados no ano de 2020 na cidade de Foz de Iguaçu/PR e na cidade do Rio de Janeiro/RJ, para aquisição de embarcações;
- 15.6. Isto exposto, chegou-se ao valor aproximado de R\$ 3.600.000,00 (três milhões seiscentos mil reais), preço unitário por embarcação.

16. DESCRIÇÃO DA SOLUÇÃO COMO UM TODO

- 16.1. Aquisição por meio de Sistema de Registro de Preços de embarcação multipropósito para patrulhamento e interceptação de alto rendimento, tecnologia e especificidade, com uso restrito e aplicação nas operações e treinamentos dos Núcleos Especiais de Polícia Marítima.

17. ESTIMATIVA DAS QUANTIDADES A SEREM CONTRATADAS

- 17.1. **Lei nº 8.666/93.**

Regulamenta o art. 37, inciso XXI, da Constituição Federal, institui normas para licitações e contratos da Administração Pública e dá outras providências.

**Art. 15.** As compras, sempre que possível, deverão:

§ 7o Nas compras deverão ser observadas, ainda:

I - a especificação completa do bem a ser adquirido sem indicação de marca;

**II - a definição das unidades e das quantidades a serem adquiridas em função do consumo e utilização prováveis, cuja estimativa será obtida, sempre que possível, mediante adequadas técnicas quantitativas de estimação;**

**III - as condições de guarda e armazenamento que não permitam a deterioração do material.**

17.2. As quantidades foram pautadas:

17.2.1. Na necessidade premente de renovação de 100%(cem por cento) das Lanchas de Patrulha e Interceptação – LPIs, devido ao longo jejum de aquisições (última aquisição realizada há 15 anos);

17.2.2. Nas peculiaridades do trabalho policial onde é necessário sempre, pelo menos uma embarcação em condições, face à necessidade de continuidade dos serviços, os quais não poderão ser interrompidos por motivo de manutenção da embarcação (redundância dos meios).

17.3. Assim, as unidades de polícia marítima deverão possuir, pelo menos, duas embarcações;

17.4. O SEPOM, por ser o órgão administrativo, responsável pela capacitação e atualização doutrinária dos pilotos e tripulantes da polícia federal também deverá receber duas unidades. Além disso foi adicionado mais 02 unidades ao SEPOM para contemplar Unidade de Polícia Marítima eventualmente criadas em Alagoas (08230.005201/2021-34) e Natal, por possuírem portos estratégicos.

17.5. Isso exposto, as quarenta e quatro unidades devem ser distribuídas conforme o seguinte planejamento:
- | LOCAIS DE ENTREGA   | QUANTIDADE |
|---------------------|------------|
| NEPOM/DREX/SR/PF/BA | 2          |
| NEPOM/DREX/SR/PF/PE | 2          |
| NEPOM/DREX/SR/PF/CE | 2          |
| NEPOM/DREX/SR/PF/MA | 2          |
| NEPOM/DREX/SR/PF/ES | 2          |
| NEPOM/DPF/RGE/RS    | 2          |
| NEPOM/DPF/IJI/SC    | 2          |
| NEPOM/DREX/SR/SC    | 2          |
| NEPOM/SR/PF/RJ      | 2          |
| NEPOM/DPF/FIG/PR    | 2          |
| NEPOM/DPF/GRA/PR    | 2          |
| NEPOM/DPF/PNG/PR    | 2          |
| NEPOM/DREX/SR/PF/PB | 2          |
| NEPOM/PF/STS/SP     | 2          |
| NEPOM/DPF/SSB/SP    | 2          |
| GEPOM/DREX/SR/PF/SE | 2          |

|                         |           |
|-------------------------|-----------|
| GEPOM/DREX/SR/PF/AP     | 2         |
| GEPOM/DREX/SR/PA        | 2         |
| GEPOM/SNM/PF/PA         | 2         |
| GEPOM/DPF/ARS/RJ        | 2         |
| SEPOM/COT/PF (CIAPA/AM) | 2         |
| GEPOM/DREX/SR/PF/AL     | 1         |
| GEPOM/DREX/SR/PF/RN     | 1         |
| <b>TOTAL</b>            | <b>44</b> |

17.6. Necessidade de adequação da estrutura física do local que receberá os bens de acordo com as unidades recebedoras.

17.6.1. É fundamental que a Polícia federal (PF) condicione a entrega da embarcação a adequação das estruturas físicas das Unidade de Polícia Marítima.

#### 18. ESTIMATIVA DO VALOR DA CONTRATAÇÃO

18.1. O valor estimado para aquisição da 44 (quarenta e quatro), LPI's é de R\$ 158.400.000,00 (cento e cinquenta oito milhões e quatrocentos mil reais).

#### 19. JUSTIFICATIVA PARA O PARCELAMENTO OU NÃO DA SOLUÇÃO

19.1. O agrupamento é medida que se justifica apenas nas hipóteses em que seu emprego se traduza em vantajosidade à Administração. As embarcações serão utilizados em conjunto. Além da identidade visual, tratam-se de equipamentos cuja manutenção e fornecimento de peças apesar de comuns são especializados e restritos. No caso de compra dos itens sem agrupamento o gerenciamento de diferentes tipos de (fabricante-design), motores e estrutura pode representar entrave e indisponibilidade. Além disso, a compra de itens de reposição e contratação de serviços de manutenção para a totalidade da frota se traduzem em maior agilidade e economicidade para a Administração. Por tais motivos, as embarcações devem ser adquiridas sob um mesmo padrão.

19.2. Para atendimento às recomendações do TCU no processo n. 040.799/2020-4, adotar-se-á o princípio da uniformização das embarcações, permitindo a interoperabilidade, treinamento unificado e doutrina compatível entre as várias unidades que utilizarão as embarcações. Isso reduzirá os custos com o adestramento dos policiais e permitirá a adaptação dos membros de um NEPOM aos equipamentos de outras lotações, quando em missão ou trabalho conjunto. Também será possível, dessa forma, o estabelecimento de uma identidade visual das embarcações, facilitando sua identificação junto ao cidadão e solidificando uma imagem de profissionalismo.

19.3. Esta uniformização motiva-se para garantir a máxima eficiência, a máxima eficácia, a máxima disponibilidade, a máxima continuidade, a máxima compatibilidade, a máxima estabilidade, a gestão segura e unificada dos equipamentos e das garantias do fabricante.

#### 20. CONTRATAÇÃO CORRELATA E/OU INTERDEPENDENTES

20.1. Não existe contratação correlata e/ou interdependentes.

#### 21. ALINHAMENTO ENTRE A CONTRATAÇÃO E O PLANEJAMENTO

21.1. A aquisição em tela é imprescindível e faz parte das metas de aquisição da Polícia Federal para o ano de 2021.

21.2. Tal interesse foi formalizado em processo SEI 08200.018542/2019-11, através da Ata de Reunião nº 12514459/2019-GAB/PF (SEI 20794437), por um valor estimado de R\$ 45.000.000,00 (quarenta e cinco milhões), todavia esse valor foi alterado devido a variação cambial.

21.3. O presente Processo tem como objeto a aquisição de embarcações novas para renovar a frota da Polícia Federal. O foco deste ETP, foi priorizar os projetos náuticos desenvolvidos especificamente para uso policial, em razão de suas características navais e maior resistência estrutural, para que atendessem adequadamente as necessidades do serviço operacional dos diversos Núcleos de Polícia Marítima (NEPOMs), inclusive aqueles que atuam em rios e águas abrigadas.

21.4. A escolha das unidades contempladas tomará como base a necessidade, o histórico operacional, existência de pessoal habilitado e políticas administrativas próprias do Serviço de Polícia Marítima (SEPOM/COT/DIREX/PF) a ser verificada antes da solicitação do empenho para a compra efetiva das embarcações.

21.5. As Superintendências Regionais contempladas, devem iniciar as providências administrativas necessárias para a preservação do custoso bem da União.

21.5.1. Contratos de manutenção;

21.5.2. Contrato de marinharia;

21.5.3. Contrato de docagem;

21.5.4. Contrato de combustível;

21.5.5. Lotação no NEPOM de pessoal especializado para operar com embarcação.

21.6. Essas medidas são essenciais para assegurar a operacionalidade e prolongar a vida útil do barco, cabendo ao recebedor prever em seu orçamento os custos financeiros.

21.7. Isso exposto, a Comissão de Licitação finaliza o Processo de Aquisição e se coloca à disposição para sanar qualquer dúvida ou auxiliar em demandas inerente ao recebimento e conservação da embarcação RIB.

#### 22. CONSIDERAÇÕES FINAIS

22.1. Os órgãos e entidades da Administração Pública direta e indireta necessitam efetuar compras para cumprir seus fins institucionais. O Poder Público não é autossuficiente e, portanto, é necessário contratar com terceiros aquilo que não é capaz de produzir ou prestar e que lhe é fundamental. Para tanto, a Administração Pública deve utilizar-se da licitação como precedente à contratação, excetuados os casos dispostos na Lei nº 8.666/93. Nesta toada, a licitação internacional apresenta-se como uma importante opção ou mesmo um dever para a Administração Pública quando a contratação for mais vantajosa se realizada com empresas ou consórcios internacionais.

22.2. Estas, por sua vez, procuram internacionalizar-se e formar parcerias com a Administração Pública, seja pela peculiaridade dos bens e serviços oferecidos ou pela confiança e rentabilidade no negócio, dentre outras motivações. Sabendo da importância que a licitação e a internacionalização podem trazer para ambos os lados e inclusive para terceiros envolvidos, este trabalho buscou promover uma análise da licitação internacional como uma das possíveis estratégias que visam à internacionalização de empresas.

22.3. Para que fosse possível tal análise, primeiro buscou-se apresentar a sistemática que envolve um processo licitatório no Brasil. Destaca-se com essa análise que a Administração Pública deve atentar-se à burocracia e à formalidade envolvida na contratação pública. Esta etapa não é passível de erros, sob pena de anular todo o processo. Devem ser observados os princípios e o procedimento adotado pela [Lei nº 8.666, de 1993](#) e demais normas correlatas. Feito isso, alcançou-se o segundo objetivo específico onde foram abordadas algumas das estratégias mais comuns de internacionalização, dando ênfase àquelas que são passíveis de adoção por empresas estrangeiras e também para as nacionais, objetivando a associação destas e a troca de experiências e tecnologias, ou mesmo para internacionalizar sua marca individualmente.

22.4. Desta forma, alcançou-se o terceiro objetivo específico ao verificar as peculiaridades que a licitação internacional tem em face à licitação nacional, como a comparação e equiparação de documentos e propostas independentemente da origem do licitante, condições e formas de pagamento, garantias, local para entrega, prazos e, também, as licitações com recursos oriundos do exterior.

22.5. Ficou expresso através deste - ETP - a importância da licitação internacional para o Poder Público e para as empresas estrangeiras envolvidas neste processo. No que tange às dificuldades encontradas, a relação dos conteúdos de licitação internacional, internacionalização de empresas e imunidade tributária recíproca foram o maior obstáculo por não serem encontradas bibliografias que tratassem destes conteúdos conjuntamente.

| ITEM | DESCRIÇÃO   | QUANTIDADE |
|------|---|------------|
| 1    | EMBARCAÇÃO MULTIPROPÓSITO PARA PATRULHA E INTERCEPTAÇÃO | 44         |

#### 23. RESULTADOS PRETENDIDOS

23.1. Buscando sempre a prática dos princípios da eficiência e efetividade, quando se tenta alcançar a alta produtividade, agilidade, qualidade, segurança e máxima perfeição do trabalho, as adequações dos atuais serviços são as metas visadas pela administração das atividades meio e apoio operacional, o que não seria possível sem a contratação de serviços especializados.

23.2. Esta contratação busca atingir os seguintes resultados:

23.2.1. Garantir níveis de excelência em todos os trabalhos desenvolvidos pelos Núcleos Especiais de Polícia Marítima, tanto em águas marítimas, quanto fluviais;

23.2.2. Promover a infraestrutura adequada visando à segurança dos servidores policiais da Polícia Federal que atuam no NEPOMs;

23.2.3. Benefícios diretos são aqueles já mencionados na própria justificativa de contratação, isto é, preservação do patrimônio da União, conservando seus bens móveis - embarcações.

23.2.4. Benefícios indiretos – O impacto para a sociedade por meio de um melhor atendimento, tendo em vista a importância do trabalho da Polícia Marítima em um país que apresenta uma costa de 7.367 km.

## 24. PROVIDÊNCIAS A SEREM ADOTADAS

24.1. A escolha das unidades contempladas tomará como base a necessidade, o histórico operacional, existência de pessoal habilitado e políticas administrativas próprias do Serviço de Polícia Marítima (SEPOM/COT/DIREX/PF) a ser verificada antes da solicitação do empenho para a compra efetiva das embarcações.

24.2. As Superintendências Regionais contempladas, devem iniciar as providências administrativas necessárias para a preservação do custoso bem da União.

24.2.1. Contratos de manutenção;

24.2.2. Contrato de marinharia;

24.2.3. Contrato de docagem;

24.2.4. Contrato de combustível;

24.3. Lotação no NEPOM de pessoal especializado para operar com embarcação.

24.4. Essas medidas são essenciais para assegurar a operacionalidade e prolongar a vida útil do barco, cabendo ao recebedor prever em seu orçamento os custos financeiros.

24.5. Isso exposto, a Comissão de Licitação finaliza o Processo de Aquisição e se coloca à disposição para sanar qualquer dúvida ou auxiliar em demandas inerente ao recebimento e conservação da embarcação RIB.

## 25. POSSÍVEIS IMPACTOS AMBIENTAIS

25.1. Visando a efetiva aplicação de critérios, ações ambientais e socioambientais quanto à inserção de requisitos de sustentabilidade ambiental nos editais de licitação promovidos pela Administração Pública, e em atendimento ao artigo 5º e seus incisos da Instrução Normativa nº 1/2010 da SLTI/MPOG, a área demandante, quando da aquisição de bens, poderá exigir os seguintes critérios de sustentabilidade ambiental:

25.2. Que sejam observados os requisitos ambientais para a obtenção de certificação do Instituto Nacional de Metrologia, Normalização e Qualidade Industrial – INMETRO como produtos sustentáveis ou de menor impacto ambiental em relação aos seus similares;

25.3. Que os bens não contenham substâncias perigosas em concentração acima da recomendada na diretiva RoHS (Restriction of Certain Hazardous Substances), tais como mercúrio (Hg), chumbo (Pb), cromo hexavalente (Cr(VI)), cádmio (Cd), bifenil-polibromados (PBBs), éteres difenil-polibromados (PBDEs).

25.4. A comprovação do disposto no subitem anterior e seus incisos poderá ser feita mediante apresentação de certificação emitida por instituição pública oficial ou instituição credenciada, ou por qualquer outro meio de prova que ateste que o bem fornecido cumpre com as exigências.

25.5. Todo o material será adquirido considerando a IN no 01, de 19 de janeiro de 2010, Capítulo III, art. 5º I, II, III e § 1º, exceto aquele em que não se aplica a referida instrução.

### 25.6. Sustentabilidade Ambiental

25.6.1. Os bens a serem adquiridos deverão pautar-se sempre no uso racional de recursos e equipamentos, de forma a evitar e prevenir o desperdício de insumos e materiais consumidos, bem como, a geração excessiva de resíduos, a fim de atender às diretrizes de responsabilidade ambiental;

25.6.2. Os bens a serem adquiridos deverão ainda atentar tanto em sua cadeia produtiva quanto de transporte a todas as normas regulamentares existentes, ou que venham a ser editadas durante a vigência da contratação, mais especificamente as seguintes normas:

25.6.3. Instrução Normativa nº 01/2010-SLTI/MPOG, de 19 de janeiro de 2010 – que dispõe sobre critérios de sustentabilidade ambiental na aquisição de bens, contratação de serviços ou obras pela Administração Pública Federal direta, autárquica e fundacional;

25.6.4. Lei nº 12.305, de 2 de agosto de 2010 - que institui a Política Nacional de Resíduos Sólidos e altera a Lei nº 9.605, de 12 de fevereiro de 1998.

## 26. DECLARAÇÃO DA VIABILIDADE DA CONTRATAÇÃO

26.1. Diante de todos os argumentos demonstrados, a equipe responsável pela aquisição em tela declara ser viável e URGENTE a aquisição de nova frota.

26.2. Os barcos da PF se encontram dentro de todos os perfis de ante economicidade previstos pela administração (em sua maioria, considerados inservíveis, inseguros e não confiáveis), ensejando extrema urgência em sua renovação.

26.3. Os benefícios diretos são aqueles já mencionados na própria justificativa de contratação, isto é, preservação da excelência dos serviços prestados pela Polícia Federal, com a aquisição de embarcações novas, específicas para utilização militar, confiáveis e seguras (promover a infraestrutura adequada visando à segurança dos servidores policiais dos NEPOMs). Assim, ao buscar sempre a prática dos princípios da eficiência e efetividade, quando se tenta alcançar a alta produtividade, agilidade, qualidade, segurança e máxima perfeição do trabalho, faz-se necessária a aquisição de embarcações especializadas para o perfeito cumprimento da missão de proteger o país e seus cidadãos.

26.4. Em mesmo sentido, cabe ressaltar que o presente planejamento foi elaborado em harmonia com a Instrução Normativa nº 05/2017, bem como em conformidade com os requisitos técnicos necessários ao cumprimento das necessidades e objeto da contratação. No mais, atende adequadamente às demandas de negócio formuladas, os benefícios pretendidos são adequados, os custos previstos são compatíveis e caracterizam a economicidade, os riscos envolvidos são administráveis e a área requisitante priorizará o fornecimento de todos os elementos aqui relacionados necessários à consecução dos benefícios pretendidos.

26.5. Buscando sempre a prática dos princípios da eficiência e efetividade, quando se tenta alcançar a alta produtividade, agilidade, qualidade, segurança e máxima perfeição do trabalho, as adequações dos atuais serviços são as metas visadas pela administração das atividades meio e apoio operacional, o que não seria possível sem a contratação de serviços especializados.

26.6. Esta contratação busca atingir os seguintes resultados:

26.6.1. Garantir níveis de excelência em todos os trabalhos desenvolvidos pelos Núcleos Especiais de Polícia Marítima, tanto em águas marítimas, quanto fluviais;

26.6.2. Benefícios diretos são aqueles já mencionados na própria justificativa de contratação, isto é, preservação do patrimônio da União, conservando seus bens móveis - embarcações.

26.6.3. Benefícios indiretos – O impacto para a sociedade por meio de um melhor atendimento, tendo em vista a importância do trabalho da Polícia Marítima em um país que apresenta uma costa de 7.367 km.

Portanto, com base no exposto acima, especialmente no que tange à solução de mercado escolhida, que inclui critérios e práticas de sustentabilidade, a Equipe de Planejamento designada pela PORTARIA Nº 19597859 - DICON/CGAD/DLOG/PF, **considera que a compra é viável, além de ser necessária para o atendimento das necessidades e interesses da Administração.**

O presente planejamento foi elaborado em harmonia com a Instrução Normativa nº 05/2017, bem como em conformidade com os requisitos técnicos necessários ao cumprimento das necessidades e objeto da contratação. No mais, atende adequadamente às demandas de negócio formuladas, os benefícios pretendidos são adequados, os custos previstos são compatíveis e caracterizam a economicidade, os riscos envolvidos são administráveis e a área requisitante priorizará o fornecimento de todos os elementos aqui relacionados necessários à consecução dos benefícios pretendidos. Em razão disso, a contratação se mostra viável, e APROVO a solução sugerida, conforme [Decreto nº 10.024, de 2019](#) art. 14, inciso II.

Brasília, DF, \_\_\_\_ agosto de 2022.

## LISTA DE ANEXOS DO ESTUDO TÉCNICO PRELIMINAR

- Anexo 1 ETP - CERTIFICAÇÕES (SEI nº 22503374);

- Anexo 2 ETP - MATERIAL (SEI nº 22503425);

- Anexo 3 ETP - MOTORIZAÇÃO (SEI nº 22503447);

- Anexo 4 ETP - COMBUSTÍVEIS (SEI nº 22503453); e

- Anexo 5 ETP - CONSUMO (SEI nº 22503465).

**LISTA DE ABREVIATURAS E SIGLAS**

**ABNT:** Associação Brasileira de Normas Técnicas

**AMB:** Autoridade Marítima Brasileira

**ART:** Artigo

**CATMAT:** Catálogo Unificado de Materiais

**CCOT:** Coordenação do Comando de Operações Táticas

**CDC:** Código de Defesa do Consumidor

**CF:** Constituição Federal

**CFD:** Computational Fluid Dynamics (dinâmica de fluidos computacionais)

**CNPJ:** Cadastro Nacional de Pessoa Jurídica

**CONTRAN:** Conselho Nacional de Trânsito

**CPF:** Cadastro de Pessoa Física

**DAP :** Delivered at Place (entregue até o local)

**DEN:** Diretoria de Engenharia Naval da Marinha do Brasil

**DETRAN:** Departamento Estadual de Trânsito

**DNV:** Det Norske Veritas

**DPC:** Diretoria de Portos e Costas da Marinha do Brasil

**ETP:** Estudo Técnico Preliminar

**GPH:** Galões por Hora

**HK:** Heckler & Koch

**HP:** Horse Power (Cavalos de Potência - unidade de medida)

**HSC Code:** High Speed Craft Code (Código Internacional de Segurança para Embarcações de Alta Velocidade)

**HSLC:** High Speed Light Craft (Embarcação de Alta performance/velocidade)

**IACS:** International Association of Classification Societies (Associação Mundial das Sociedades Classificadoras)

**IMO:** International Maritime Organization (Organização Marítima Internacional)

**IN:** Instrução Normativa

**INCOTERMS:** International Commercial Terms (Termos Internacionais de Comércio)

**ISO:** International Organization for Standardization (Organização Internacional de Normalização)

**ISPS Code:** International Ship and Port Facility Security Code (Código Internacional para Segurança de Navios e Instalações Portuárias)

**LED:** Light Emitting Diode (Diodo Emissor de Luz)

**LPC:** Lanchas de Patrulha Costeira

**LPI:** Lanchas de Patrulha e Interceptação

**MGP:** Milhas por Galão

**MOLLE:** Modular Lightweight Load-carry Equipment (sistema para fixar acessórios, bolsas e suportes em outros equipamentos do vestuário)

**MSC:** The Maritime Safety Committee (Comitê de Segurança Marítima)

**NATO:** North Atlantic Treaty Organization (Organização do Tratado do Atlântico Norte)

**NBR:** Normas Técnicas da Associação Brasileira de Normas Técnicas

**NEPOM:** Núcleo Especiais de Polícia Marítima

**NIV:** Número de Identificação do Veículo

**NORMAM:** Normas da Autoridade Marítima

**OMA:** Organização Mundial das Alfândegas

**ONU:** Organizações das Nações Unidas (The United Nations - UN)

**OR:** Recognized Organizations (Organizações Certificadoras)

**OTAN:** North Atlantic Treaty Organization (Organização do Tratado do Atlântico Norte)

**PF:** Polícia Federal

**RIB:** Rigid Inflatable Boat (Barco Inflável Rígido)

**RPM:** Rotação por minuto

**SEOP/MJ:** Secretaria de Operações Integradas do Ministério da Justiça

**SEPOM:** Serviço de Polícia Marítima Ostensivaa e Operações Aquáticas

**SIASG:** Sistema Integrado de Administração de Serviços Gerais

**SICAF:** Sistema de Cadastramento Unificado de Fornecedores

**SOLAS:** International Convention for the Safety of Life at Sea (Convenção Internacional para Salvaguarda da Vida Humana no Mar)

**SPE:** Special Purpose Company (Sociedade de Propósito Específico)

**SR:** Superintendência Regional da Polícia Federal

**STJ:** Superior Tribunal de Justiça

**TAC:** Termo de Ajustamento de Conduta

**TCU:** Tribunal de Contas da União

**UHF:** Ultra High Frequency (Frequência Ultra Alta)

**UPM:** Unidades de Polícia Marítima

**VHF:** Very High Frequency (Frequência Muito Alta)

**VIN:** Vehicle Identification Number (Número de Identificação do Veículo)

**WCO:** World Customs Organization (Organização Mundial das Alfândegas)

GLOSSÁRIO E TERMOS NÁUTICOS

**Adernamento:** No âmbito náutico, o adernamento, adornamento ou banda é a inclinação em graus de uma embarcação para um dos seus bordos (bombordo ou estibordo/boreste).

**Amperímetro:** Instrumento utilizado para fazer a medição (obter a medida) da intensidade no fluxo da corrente elétrica que passa através da seção transversal de um condutor.

**Antepara:** São as separações verticais que subdividem em compartimentos o espaço interno do casco, em cada pavimento.

**Aquaviário:** Aquele que é relativo a aquavia, transporte aquaviário. Pessoa habilitada profissionalmente para operar embarcações

**Arrasto:** Na dinâmica dos fluidos, arrasto é a força que faz resistência ao movimento de um objeto sólido através de um fluido. O arrasto é feito de forças de fricção, que agem em direção paralela à superfície do objeto, e de forças de pressão, que atuam em uma direção perpendicular à superfície do objeto

**Balaustrada:** Conjunto de balaústres, unidos por vergueiros, formando um parapeito, peitoril ou grade, na borda do navio, para proteger o pessoal e prevenir o perigo de queda ao mar, para além da borda. Há balaustradas do toldo, do portaló, de escotilha, etc. Alguns navios têm balaustradas articuladas e rebatíveis. Nos navios com convés de voo os balaústres estão unidos por redes, sendo o conjunto abatido durante as operações de voo.

**Barco Patrulha:** Barco especialmente equipado para patrulhar a costa marítima e fluvial.

**Bordo:** (Marinha) Designa os lado de uma embarcação.

**Caixa seca de proa:** Compartimento localizado na proa (frente) da embarcação em um dos bordos (lados) ou em ambos, para proteção e guarda de material.

**Carga Útil:** Capacidade de carga total transportada pela embarcação, excluindo o combustível, lubrificante e equipamentos necessários à operação.

**Compartimento estanque:** Compartimento limitado por um chapeamento impermeável.

**Convés:** (Marinha) Qualquer dos pisos ou pavimentos de um navio, especialmente aqueles a céu aberto, ou protegidos por toldo.

**D-Shape:** Em formato de “D”.

**Deslocamento:** (Marinha) Corresponde à massa de água deslocada por um navio enquanto flutua.

**Direção hidráulica servo-assistida:** Um mecanismo de direção servo-assistida de veículo compreende um corpo tubular, um fluido disposto no interior do corpo tubular, e um membro deslocável em relação ao corpo tubular em resposta à uma mudança na pressão fluidica no corpo. O fluido compreende uma mistura de um óleo base e de uma graxa. O peso da graxa na mistura é de cerca de 0,1% a cerca de 5% do peso do óleo base na mistura.

**Ecobatímetro:** Consiste em uma fonte emissora de sinais acústicos e um relógio interno que mede o intervalo entre o momento da emissão do sinal e o instante em que o eco retorna ao sensor. O som é captado pela transdutor que converte as ondas de pressão do eco em sinais elétricos.

**Flutuabilidade positiva:** Quando o objeto imerso na água não afunda e fica todo ou parte dele acima da linha da água. Isso significa que a quantidade de água deslocada pelo objeto pesa mais do que o próprio objeto. Por exemplo, um barco que pesa 23 kg, mas que desloca 45 kg de água flutuará facilmente.

**Horímetro:** É um instrumento de medida analógico ou digital que indica a quantidade de horas e frações que um aparelho esteve em funcionamento.

**Hypalon:** São compostas por polietileno cloro sulfonado e possuem um fator característico muito reconhecido: sua espessura fina. contudo, isso não é sinônimo de menor poder de resistência ou duração quando exposto a intemperismos, esse produto não assume uma cor amarelada como outros tipos de borracha.

**Longarinas ou longitudinais:** Peças colocadas de proa a popa, na parte interna das cavernas, ligando-as entre si.

**Manetes:** (Mecânica) Alavanca de um mecanismo ou máquina, manobrada com a mão (ex.: manete das velocidades; manete da embarcação).

**Manobrabilidade:** Capacidade da aeronave, nave ou outro veículo aéreo de mudar de rumo, de executar manobras.

**Marinizado:** O projetado e desenvolvido para ser utilizado para uso veicular, estacionário ou marítimo..

**MOLLE:** É um sistema para carregar equipamentos em roupas ou mochilas que, muitas vezes, não contam com um espaço suficiente para tudo o que você precisa. Dessa forma, o sistema MOLLE amplia os compartimentos e permite prender diversos objetos em seu colete, calça ou mochila.

**Multipropósito:** Ter muitos usos ou servir para várias coisas simultaneamente.

**Popa:** (Marinha) Extremidade à ré de uma embarcação; a parte posterior da embarcação, oposta à proa, no seu movimento normal, onde se localiza o leme.

**Proa:** (Marinha) Parte dianteira de uma embarcação.

**Reserva de fluutuabilidade:** É o volume da parte do navio acima da superfície da água e que pode ser tornada estanque.

**Semirrígida:** 1. Não completamente rígido; quase rígido, 2. Rígido apenas em algumas partes.

**Velocidade de cruzeiro:** É uma faixa de velocidade que mantendo-se dentro dela, o desgaste do motor da embarcação é menor. Essa faixa varia utilizando em média 50 a 60% da rotação máxima do motor.

[1] \*A partir de então, o Órgão Central deixou de repassar recurso específico para manutenção dos barcos às Descentralizadas, deixando a elas o encargo por tal custo e concorrendo com as demais despesas locais.

[2] MEIRELLES, Hely Lopes. **Direito Administrativo Brasileiro**.



Documento assinado eletronicamente por **ERICSSON ROMMEL ASSUNCAO DE SOUZA, Agente de Polícia Federal**, em 23/08/2022, às 21:36, conforme horário oficial de Brasília, com fundamento no art. 6º, § 1º, do [Decreto nº 8.539, de 8 de outubro de 2015](#).



Documento assinado eletronicamente por **SAMUEL LOPES, Agente de Polícia Federal**, em 23/08/2022, às 21:50, conforme horário oficial de Brasília, com fundamento no art. 6º, § 1º, do [Decreto nº 8.539, de 8 de outubro de 2015](#).



Documento assinado eletronicamente por **LUCIANO ANGELO SILVEIRA, Escrivão(ã) de Polícia Federal**, em 23/08/2022, às 22:13, conforme horário oficial de Brasília, com fundamento no art. 6º, § 1º, do [Decreto nº 8.539, de 8 de outubro de 2015](#).



A autenticidade deste documento pode ser conferida no site [http://sei.dpf.gov.br/sei/controlador\\_externo.php?acao=documento\\_conferir&id\\_orgao\\_acesso\\_externo=0](http://sei.dpf.gov.br/sei/controlador_externo.php?acao=documento_conferir&id_orgao_acesso_externo=0), informando o código verificador **24685566** e o código CRC **F35CA9EA**.